夕刊 京城日報
夕刊一部 定價金貳錢
發行兼編輯人 印刷人
京城府太平通一丁目三十一番地 發行所 京城日報社

新マツダランプ

各派陣容を整備す

宣言決議を可決 町田總裁を重ねて推戴

あす議會再開 政府・政黨準備を完了す

【東京電話】第七十四議會も愈よ二十一日再開されるが、民政、政友を初め第一議員俱樂部、社大黨、東方會の各會派は二十日夫々黨大會を開き議會に臨む陣容の整備を整へ對議會方針を明かにした、只政友會のみは突然として巻き起つた東北陣營の所謂新黨運動によつて混亂を呈したが、その他の會派は戰時議會に臨む戰備を完了し、二十一日の議會再開に備へ一方政府側も去る十七日首相を初め外相、藏相の議會演說草案を決定し、十八日各省政府委員も決定し、二十日首相以下三相の演說を内奏した、その間提出法案を決定し萬端の準備を整へて議會再開を俟つのみとなつた【寫眞＝再開を待つ議事堂】

民政大會

【東京電話】民政黨は七十四議會に臨むに當り町田總裁を重ねて推戴し、併せて黨の態度を闡明するために二十日午後一時より上野精養軒において黨大會を開き、町田總裁、櫻内農相並に黨出身政務官勝幹事長外貴衆兩院議員、全國各府縣代議員等三千名出席、劈頭、「君が代」合唱、勅語捧讀の後勝幹事長の挨拶あつて會長に島田俊雄氏を推し、頼母木桂吉氏總裁推戴の辭を述べ、これに對して町田總裁重任の挨拶あつて推戴式を終り次いで黨務の報告あつて議事に入り左の如き宣言決議を滿場一致可決、町田總裁より議會に臨む黨の態度を闡明、終つて「兩陛下萬歲」「立憲民政黨萬歲」を三唱して同四時閉會、引續き一同同所において總裁の招待會に臨み同五時過ぎ散會した

宣言決議

宣言 【東京電話】今回の事變は全く帝國安危の依つて分るゝ所、東亞和平の依つて繋がる所、宜しく國民一致萬難を排して以て戰爭の大目的を達成せしめざるべからず、帝國の使命は建國の大精神に從ひアジア永遠の平和を確保し、

その 國民の共榮を圖り世界人類の康寧に寄與せんがため東亞融合の一大文化を建設するにあり近來支那具眼の士にして帝國の大精神を理解し、これに應じて東亞の大計を定めんとするの風潮漸々として起り來れるは當然の勢にして、中央政府の組織を援助しこれに新國家を結びつけ、以て日滿支三國提携の大方針を確立すべし、道義事變中途にして內閣の更迭を見るに至りたるは中外の俯仰に愧み誠に遺憾に堪へざる所なるも、帝國の非常處理の方針は斷じて動搖あるを許さず

我黨 は時局の重大に顧み國家のため現內閣を援助し國論を統一し以て戰爭の目的達成に邁進せんことを期す、然し東亞安定の大事業は容易の業にあらず、遠邁進は斷じて時艱を救

吾人 即ち今この曠古の大業に當り夙夜切々として皇國に奉仕し、與國一體同心協力國難を克服して所期の目的を達成せざるべからず、若しそれこの秋に當つて政黨にあるもの官僚相剋し、文武相離し或は國體論を以て國民に臨むが如き事あらんか何をもつてか國民の忠誠に對するを得んや、我黨は憂國の情制する能はず今や第七十四帝國議會再開に際し黙然として內閣の更迭を見ると雖も、樹議員に定まり威衝の大綱既に明かにして聊かも變ふるところなし

我が 黨文もとより虛心坦懷公議公論立憲の本義に則り民意の暢達をはかり、政府を鞭撻督勵しもつて君國の大義に奉せんのみ

政友會

東北團體の多數を除き 三百餘名出席 宣言を拍手裡に可決

【東京電話】政友會では二十日午後二時より本部に黨大會を開催、東北會設立で紛糾中の東北團體の多數を除き鳩山、島田、中島各代行委員、前田鐵相以下黨籍部黨員兩院議員、地方代議員等三百餘名出席先づ岡田忠彦氏を座長に推して砂田幹事長より挨拶あり、會務報告に次いで左の如き宣言を拍手裡に可決、更に各常務議員の選擧の後、島田代行委員より黨の態度を闡明する演說を行つた

▲宣言

抑々 我が大陸政策の基調は防共の徹底と文化の普遍とにあり、而して支那を滅亡の一路に導引するものは共產主義の浸潤と國共合作の政治にして、これ特に東洋傳統の文明と平和とを根柢より破壞せんとするものに外ならず、須く帝國は全力を擧げて防共に邁進し東洋民族をして斷じて共產の毒牙を免れしめざると共に、速かに物心兩方面の向上調節を完了し、日滿支を通ずる經濟提携の實を擧げ併せて東洋固有の精神文化の進揚を遂からしめ、以て東亞永遠平和の基礎を確立すべきなり

五中全會開催 地點等は秘密 時間は夜間か

【香港二十日同盟】重慶來電によれば五中全會は愈々本日開催されるが、國民黨では現下の非常時局における中央委員の全體會議なるに鑑み、總備會議及び正式會議の開催地點及その開催時間も一切秘密にしてゐるが、大體夜間に會議を行ふこと決定したと言はれる、出席の各委員及び列席の主要官吏は特別出入證を備用せしめ、決議事項に關しては全く發表せず、會議終了後適時發表の豫定である

ふ所以にあらず、宜しく不動の對策を樹て政治勇斷その實現に全力を傾注せざるべからず、民心一致の途は公正なる言論の範圍を廣くして時代に適應する國民の認識を深め、これによりて其の總意を精成するにあり、現內閣にして眞にこの時局に

對處 せんと欲せば專ら施政の基調を茲に置き國民と與りて國政を擔理するの態度に出でざるべからず

を採擇した

第七十四帝國議會における我黨の行動は議員總會の決議に一任す

東方會大會

【東京電話】東方會では黨結成以來第一回目の全國大會を二十日午前十時半より赤坂三會堂において開催、中野會長、山名幹事長各現前代議士並に地方代議員等約二千名出席、大石議長より大會各役員を夫々指名後、山名幹事長より一般黨務の報告をなし終つて中野會長の激勵演說あつて一旦休憩午後一時再開して議事に入り、議會における活動方針その他を可決宣言を議決した

社大黨大會

【東京電話】社大黨では二十日午前十時より本部に代議士會を開き安部委員長ほか各代議士出席、安部委員長の挨拶あつて第七十四議會に對する黨の態度決定に關して協議を遂げた結果左の如く決定十一時四十分散會した

一、新東亞建設に關する積極的意見を開陳して國策決定に寄與する

一、長期建設に對應し得るため國內革新に關する諸方策の具現に努力すること

一、日滿支を貫く計畫經濟實現を期し、就中企業政策の樹立に邁進すること

一、議會の品位を向上し審議能率を增進するやう政黨提唱案の實徹を期すること

一、總動員體制を强化し國家總力戰の實をあげるため諸法案の提出を要求する

古庄稅務監督局長の中央無盡入り內定 後任に藤本會計課長榮轉か 鮮銀常任監事は芳賀氏有力

既報古庄京城稅務監督局長の中央無盡會社々長就任は殆ど內定し、その後任には藤本本府會計課長が轉任官となつて榮轉する模樣である、なほ西崎慶北道財務部長の辭任說もある

鮮銀常任監事就任案は經濟界一部に難色があり、實現は困難となり、平壤稅務監督局長芳賀文三氏の就任說が最も有力で右に關し、近く一部の異動が行はれる模樣である

援蔣決議案可決 十九日の聯盟理事會

【ゼネヴァ十九日同盟】聯盟理事會は十九日夜の秘密會議において同日午後イギリス、フランス、ソヴエート、支那、ユーゴー五ケ國代表を委員とする起草委員會の起草した援蔣決議案を審議一致可決した、右決議案はいよ／＼明二十日午前の公開理事會に提出され公式採擇を見る筈である、破聞するに決議案內容は大體次の通りのもので過去の聯盟諸決議の內容を多少力强く反復したに過ぎないものである

一、聯盟は蔣政權に個別的援助を與へるやう勸告する

一、聯盟國は蔣政權の抗日を妨害する樣な如何なる行爲をも避けるやう勸告する

一、右に關し聯盟國間に商議を開始する

一、非聯盟國が右商議に參加することを歡迎する

產業課長會議終了

【東京電話】地方產業課長會議第三日（廿日）、前日に引つゞき質議應答を行ひ午前中を以て終了した

郷男、首相と要談

【東京電話】郷誠之助男は二十日午前十時半首相官邸に平沼首相を訪問、種々要談した

人

◇木野藤雄氏（本府商金課長）山形物資取入折衝のため二十四日夕あかつきで出發、二週間の豫定で東上

◇鶴嶋廣行氏（全南警務部長）廿二日午後二時十分京城驛發赴任の豫定

◇石渡信太郎氏（目德高等官高長）新任挨拶の爲十九日午後本社來訪

◇宮田城之輔氏（平壤商店社長）十九日朝入城、半島ホテル

◇八田俊太郎氏（平壤商店常務）十九日朝入城、半島ホテル

◇波多江千代藏氏（京城府會議員）鹿兒島縣下の神代三御陵參拜のため旅行中十八日歸城

◇坂本昌之氏（能勢興朝鮮聯合會轉勝理事）新任挨拶の爲十九日本社來訪

◇鹽原本府學務局長 黃海道の狩獵狀況視察のため、廿三日午前九時五十分京城驛發、廿六日午後五時歸任の豫定

【寫眞＝坂本氏】

ドル切下げ權の二年延長要請 ルーズベルト大統領

【ワシントン特電】【十九日發】ルーズベルト大統領は十九日議會に對しドル切下げ權の二ケ年延長を要請し、つぎの如く述べた

「現在世界の經濟及び世界通貨の狀態の下に於ては、大統領のドル切下げ權を停止せしめる事は依然危險であると考へる」

米十三海軍飛行根據地 建造擴張案提出

【ワシントン十九日同盟】グワム島防備問題はルーズヴエルト政權の極東に對する積極的關心を示唆するものとして早くも議會方面の物議を釀してゐるが、ヴインソン下院海軍委員長は十九日問題のグワム島以下十三海軍飛行根據地の建造擴張を目的とする海軍擴張防備强化案を下院に提出した、同時にウオルツシユ上院海軍委員長も同一內容の法案を上院に提出したが、防備强化に要する費用は六千五百萬弗の多額に上り、問題のグワム島をはじめ眞珠灣、ミツドウエー、ウエーク島等太平洋方面に七、アラスカ方面に二、サンジユアン、プエルト、リコ等大西洋方面に四、合計十三海軍根據地に建設乃至擴張を目指し昨年のヴインソン海軍擴張案と並んでアメリカ海軍防備の完璧を期せんとするもので、右の中問題のグワム島防備については五百萬弗を計上してをり、その內容はグワム島飛行根據地、建造を中心に次の如く新年計畫の形をとつてゐる

一九四〇年 港灣浚渫五百萬弗

一九四一年 防波堤の建造二百十四萬八千弗

一九四二年 飛行根據地整備（燃料備蓄兵舍等を建造）百八十五萬二千弗

合計五百萬弗

なほグワム島以外の海軍根據地に對する經費割當も大體右に準ずるものである

海軍沿岸根據地擴充案も提出す

【ワシントン十九日同盟】アメリカ下院海軍委員長ヴインソン氏は總額六千五百萬弗に上る海軍國防防備强化案提出に引續き、十九日再び海軍沿岸根據地諸施設の擴充並に近代化案を下院に提出した、右は總額三千七百萬弗に上る膨大なるもので、その主要なるものは左の通りである

一、（ハワイ眞珠灣軍港防備强化費）一千七百萬弗（內八百四十八萬五千弗は大艦艇修繕用乾ドツク建設費）

一、ピユージエツト・サウンド軍港（ワシントン州）に航空母艦修繕用乾ドツク建設費として三百萬弗

一、サモア群島テユテイラ島軍港の兵營建造費として十八萬一千弗

一、グワム島海軍病院建造費として四萬七千弗

等々である

政友又復大異變？

政務官詮衡に不滿の東北議員 「立憲政友會東北會」を結成

【東京電話】政友會の東北出身議員有志は、今回の政務官詮衡に當つて政府次官一名を割當てられたに過ぎぬ事、從來の東北議員に對する黨の態度に不滿な擧を揭げて、十九日午後三時よりレインボーグリルに會合、川村、堀切、熊谷、木下諸氏他十九名出席、種々意見交換の結果「この上は黨に執着はしないが、別個の團體をつくり黨情刷新に努むべきである」との强硬態度に意見纏まり、新に「立憲政友會東北會」をつくり黨紀は更めず黨內的に黨の獨立を見極めるため、議會の議席及び控室を別にすることを即日總務院事務局に通告することになり、これが署名を求めた所、趣旨には贊成であるが貴族院議員であるために署名を差控へた川村氏を除き、堀切、熊谷、木下、志賀、田子、西方、八角、明川、中田、小山田、泉、松川、小笠原（八）、高橋（壽）の十四氏が署名を行ひ大石、東條、星、坂谷の四氏はこれを拒絕した、右十四氏は總務に堀切氏を推し更に十四氏に川村氏を加へてこの運動のため一人でも除名者を出した場合は全員脫黨する事を申合せ、又二十日の黨大會に東北より上京すべき黨員を陷して本部の定時大會に對抗して大阪ビルに別個の東北大會を開く事とし、同六時散會した

態度を改めぬ場合は除名の他なし 政友首腦部の態度

【東京電話】政友會首腦部では東北議員の會同の態度は餘りにも時局を辨へぬ無謀な擧措なりとし、殊にこれに反省を求める態度をもつて說得に努めつゝあるが、東北會がなほその態度を改めぬ場合には結局除名の强硬態度に出る外はないとしてをり、この結果黨內に又復一大異變を招來するやも知れず、成行きは各方面より注目される

天皇陛下 宮城に還幸

【東京電話】天皇陛下には去る十四日以來葉山御用邸に御靜養あらせられたが、明日の帝國議會休會明けを前に二十日宮城に還幸あらせられた、この日陛下には御軍裝御凛々しく百武侍從長御陪乘申上げ、湯淺內府、松平宮相、宇佐美武官長供奉、略式自動車鹵簿にて午前十時二十分葉山御用邸御出門、同十時四十五分逗子驛御發車、宮廷列車にて同十一時五十五分東京驛御着車、一旦鳳ノ間に入御、皇太后陛下御使大谷大夫に謁見、奉迎を受けさせられ中央御車寄から自動車に召され、奉迎の民草に畏くも御會釋を賜ひつゝ天機殊のほか御麗はしく宮城に還御あらせられた

ビルマ全國の總罷業を宣言

【シンガポール十九日小林同盟特派員發】ビルマ首都ラングーンでは過激派共產分子の使嗾に基く反英運動を契機に不穩の空氣漲つてゐるが、十九日ラングーンからシンガポールに達した情報によればビルマ自治黨は十八日ビルマ全國の總罷業を宣言した、尤も總罷業開始期日は明示されてゐないので一般民心は平靜を保つてゐるが、市內には多數武裝せる軍隊と警官が警戒に當り、ものものしい光景を呈してゐる、今回の勞働總罷業の原因については明かでないが、過般政府當局が緊急自治法により印度議會代表ウ、パレーン氏を初め十三名を逮捕したことに對する抗議と見られる

チエッコの過剩武器 支那獲得に懸命 英ソの後押しは注目

パリ特電【十九日發】チエッコは現在四個の軍縮をしてゐるので武器の過剩を來し、その始末に困難を感じてゐるのを好機會とし、支那は武器獲得に懸命で目下パリで商談中であるが、某國はチエッコの武器を支那に賣渡す事を、チエッコに勸告してゐるが、英、ソの後押しがあるので成行は注目されてゐる尚は蔣介石の使者はチエッコに赴き武器製造會社の株を買收する運動をしてゐると言はれる

敵西安を放棄 各機關天水に遁入

【張口十九日同盟特派員】敵報によれば西北防衛の最大據點西安は今や滿身創痍の慘狀を呈し事實上都市としての機能を全く喪失するに至つたので、支那側は愈よ西安放棄に決し軍事委員長西安公署主任程潛をはじめ、軍事政治各機關を擧げて天水（甘肅省秦州）に遷入することになつたといはれる

擾亂取締令 維新政府公布

【上海十九日同盟】維新政府財政部では非常時期における財政金融の取締に乘出すと共に、治下の金融擾亂の抑止を期するため非常時期財政、經濟擾亂取締條令及び金融營團取締條令を公布、近く之が施行を見ることとなつた

本日夕刊四頁

時の錄音

日・獨・伊を目に餘る國、手に負へぬ國のやうに思つて、英と米と佛とが腕を組む。

×

ところが、いづくんぞ知らん。世界の大勢といふやつは、もう彼等の昔の夢を許して居らぬ。

×

彼等が彼等だけの世界を自負することが許される位なら、その前に、ギリシヤやエヂプトやローマが幅を利かせてゐる筈。

×

スペイン問題で支那問題をめぐる英國の外交的駈引きなど、もう古いぞ。

×

希くは、日本精神錬磨週間は長期のものであつてほしい。

定置式瓦斯發生爐にも助成金

燃料國策に基づき本府では木炭ガス發生爐の普及に乘出し、差當り移動式ガス發生爐に對し奬勵金を交附してゐたが、今回之を擴大し定置式ガス發生爐にも設置奬勵金を交附することとなり、二十日本府燃料課から發表があつた、しかして本府が指定して設置奬勵金を交附するものは次の型式及種類のものに限られてゐる

一、移動式のもの白主式、寧木炭瓦斯發生爐、淺川式木炭瓦斯發生爐、國、陸武新瓦斯發生爐、燃研式瓦斯發生爐、愛國式木炭瓦斯發生爐、大阪バス式、型木炭瓦斯發生爐、ミウラ式木炭瓦斯發生爐、理研式、新木炭瓦斯發生爐、東浦式木炭瓦斯發生爐、

二、定置式のもの松岡式木炭瓦斯發生爐、理研式木炭瓦斯發生爐、三浦式木炭瓦斯發生爐、松並式木炭瓦斯發生爐、淺川式木炭瓦斯發生爐、小林式木炭瓦斯發生爐、白主式木炭瓦斯發生爐、燃研式木炭瓦斯發生爐、赤木式木炭瓦斯發生爐、川島式木炭瓦斯發生爐、內田式木炭瓦斯發生爐、愛式木炭瓦斯發生爐

開花三世相 【90】

村松梢風 作 中一彌 畫

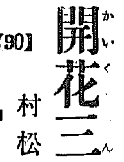

多摩川（九）

神奈川奉行所の與力藤田咲一郎は、二三十名の捕手を從へて此の別莊の方へやつて來る途中であつた。奉行所では今日、玉川屋が異人の客を招待して鮎漁をすることは勿論知つてゐた。だから時節柄萬一を慮つて、多摩川方面へは一と通りの警戒はしてゐたが、正午頃になつて勝者から「攘夷黨の浪士が小金井の金王堂へ會合して何か祕密の相談をし、多摩川方面で何か企んでゐる形跡がある」といふ報告が入つたので、奉行所では直、藤、玉川屋の別莊目ざして急行させ、即刻、與力を派遣したのだつた。

藤田の一行は丸子の渡しを渡つて、多摩川の東岸を進んで來た。すると途中で船頭風の男が二三人駈けて來てこれに行き遇ひ、彼等の口から鮎漁の場所へ浪士が斬り込んだことを聞いて「それッ」とばかり現場を差して驅けつけた。

一方殉忠組の志士は、別莊へ闖入して清兵衛と異人を搜索したが僅かの間に何處へ潛伏したのか姿が見えなくなつてしまつたので、躍起となつて探し廻つてゐるうちに早くも捕手が山の下まで殺到した。

「失敗つた、諸君、捕手と戰つても無益だ、引き揚げよう」

と、安積測太郎が命令した。そこで一同は斷念して、山の反對側から逃げることになつたが、他の者は全部揃つたが只一人稻葉雅之助が見えなかつた。

「稻葉氏は何處へ行つた」

其處らを搜して見たが見當らなかつた。併し愚図々々してはゐられないから一同は雅之助を捨てゝ一とかたまりになつて逃出した。

「捕手が來た！」

といふ聲は、雅之助がゐる處へも聞えた。彼も最早立ち去る時が來たことを知つた。雅之助よりも甲斐守の方が狼狽した。

「雅之助、上役人が來たらしい、早く逃げろ」

甲斐守は、顏色を變へて急き立てた。併し、當の雅之助は落着き拂かさず

「では父上、お暇を仕ります」

「雅之助、もう一度よく考へて見ろ」

「は」

「攘夷などといふことは、浪人共の云ふことだ、今日限り止めろ」

「それだけは、父上が如何やうに仰せられても、雅之助の考へは變りません」

甲斐守は、悲痛な表情をした。彼の伜の磐石のやうな信念を知つた。そして、雅之助を現在のやうな立場にまで追ひ詰めた原因を、時勢の動きと考へるよりも、甲斐守は何んとなくそれが自分の責任であるやうな氣持がして、胸が痛んだ。

「それでは、早く行けっ」

雅之助は、父の頸に云ひやうのない淋しい影を發見した。ふと向ふを見るとお滿が立つて父子の方を見てゐた。

「父上にお願ひがムいます」

「何んだ？」

「あの女に、御油斷なされますな」

甲斐守はひどく驚いて首を振り作ら打ち消すやうに云つた。

「早く行かぬか」

「御免」

雅之助が立ち去らうとする途端に捕手が飛び込んで來た。

無病長生 病氣に惱む方にお奬めしたい養生法

溫泉地帶に產出する成分から作られた排毒、淨血劑わわう錠を毎日一回ほんの小量づゝ服んで寢ると翌日多量の赤黑い大便が出て全身の病毒が穩やかに分解體外に排泄され氣分極めて爽快、頭も輕くなり左の樣な容體の方に非常によく効くと喜ばれてゐます。

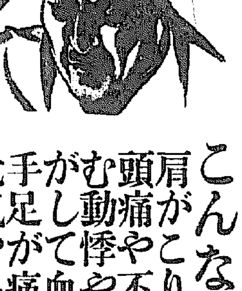

こんな容體に 肩がこり耳が鳴り 頭痛や不眠症に惱む 動悸や息切れ（心悸亢進）がして血壓が高い 手足が痛み痺れ（神經痛） 元氣や根氣がなく

便祕して氣分が重苦しい

酒煙草を多くのみ肉、白米、砂糖等の酸性食品を過食し、便祕や黴毒や結核があると血液は酸性に傾き中毒症狀を起しますが、その上過勞や心配があり夜分安眠出來なかつたりしますと全身に毒素が發生し頭痛、耳鳴り、肩のこり、動悸、息切れの原因になります又動脈は硬化して血壓が高くなり中氣や半身不隨に惱むやうになり手足が重く痛みしびれ神經痛やリウマチス婦人の方はヒステリーに惱み元氣や根氣が衰へて早く老いぼけます。

病ひを治して長生するには病根となる前記の諸毒を大小便に取去る事ですがこの目的に應用されるのが和黃錠で一日一回就床前服用されますと翌朝心よい大便が下り氣分爽快頭も輕くなります。

和黃錠の勝れた効め

この藥は決して多量にのむ必要なく一日一回の服用で充分で初めも最初は効きすぎぬ樣から一、二錠より始め次第に增量三・四錠が適量になつてゐます。

ひどい便祕に 千葉縣 島田邦氏

肩のこり去り（北海道 宮本友次氏）

血壓も下つて（長野縣 小平渉氏）

動脈硬化も快方に 宮崎 毛利元亨氏

手足のしびれ 福岡 加地八十一氏

無代進呈 無病長生法 新食餌療法 快方する早く養生法

排毒 淨血 便通 特殊養生藥 和黃錠

○腹に心よい大便があり、顏色がよくなります
○一日一回の服用で適量は三・四錠ですが最初は一、二錠から始めて下さい。
○內服を正調にする作用もありますから元氣や根氣を增します。
○副作用なく他藥と併用しても少しも差支へありません。
○大便が赤黑くなり小便も色がつく方がありますがこれは藥効の爲です

藥價極めて低廉 一月分 金一圓八十錢 二月分 金三圓二十錢 四月分 金五圓五十錢 九月分 金十圓

左記代理店にもあり

東京市四谷區見付傳馬町一ノ五 振替東京四七八三〇 特殊榮養研究所

半島文教の金字塔 その名も『師道館』

五萬圓の小規模乍ら 火の出る教育道場

興亞日本の長期建設に新しい時代の生命を吹きこんで半島教育者の日本精神再錬成を目指す學務局の教育再錬成道場は、その名も『師道館』と決定、學務局長を道主に校長以下のスタッフを揃へ半島教育界の指導者を集めて新年度早々から訓練が開始されることになつた 師道館の場所は大體舊朝鮮の如く府外北漢山の志願兵訓練所附近に内定、經費五萬圓を投じて純日本式教育道場が出來上り、一回五十人平均、一ヶ月づゝ指導者には局長以下教學官、視學官等の學務關係者の外、朝鮮神宮の神職、禪宗の僧侶、修養團等社會教育各方面の權威者を網羅し膝と膝をつき合はして小規模ながら火の出る様な訓練が行はれるさうである

ソウタニの皮ジャンパー

兩役の勇士に訊く 轉業の苦心・成功談

龍山陸軍病院で座談會開催

京畿道では聖戰に數々の武勲を樹て今では白いベッドで遙に戰地の戰友を偲んでゐる傷痍軍人達の職業輔導に力を盡してゐるが、新しい試みとして廿七日午後一時から道谷内務部長が司會者となり龍山陸軍病院に京城在住者で日露、日清兩役に於ける戰傷勇士で轉業等で既に成功してゐる人々を招きその苦心談や、成功談の座談會を開催、白衣の勇士達を精神的に激勵することになつた

一方軍事援護の計畫に依る傷痍勇士の實現をまつて勇士の轉業に全力を盡すはずであるが全鮮でトップを切る座談會の效果は各方面から期待されてゐる

の責任の向上に具體化計畫を樹てることになつた

珠江戰の華 崔君の慰靈祭 あす盛大に

昨年一月二十四日南支作戰〇〇部隊の特別志願兵として敵陣に勇敢に突入、間もなく名譽の戰死を遂げた慶尚南道蔚山郡方魚津邑方魚里出身陸軍步兵上等兵崔君の遺骨は現地に於ける郷里の熾烈な修養を受けつゝこの學務に關連したので、方魚津邑では邑葬を以て明二十一日同地小學校で執行することゝなり大野政務總監より鄭重な弔辭を贈ることになつた

中支皇軍慰問團 けさ長崎へ向ふ

【下關電話】半島愛國の熱誠を披瀝して中支に奮戰する皇軍將士を慰問する朝鮮總督府主催の半島有力者代表金漢奎氏以下四十一名より成る中支派遣慰問團一行は廿日朝入港の關釜連絡船で下關着同十一時五分門司發長崎へ向つた、廿一日長崎出帆の上海丸で渡支上海、杭州、蘇州各戰線を歴訪し、歸途蒙疆に立寄り產業視察をし

商品券の課稅

朝鮮も内地同様に

商品券に對する課稅は最早決定的であるが之が決定を見れば朝鮮も内地同様課稅の方針で、その税法は目下の處不明であるが課稅の方法は階級別定額とする模様

列車との事故 眞っ晝間に多い

昨年六月以降廿一件

鐵道踏切で起る交通事故自動車と列車の衝突事故は全鮮でこんな恐ろしい數字を示してゐる 今鐵道局の調査によると昨年六月以降十二月末までは六月二件(死傷者ナシ)七月十件(同)八月二件(重傷一名、輕傷四名)十月二件(重傷一名、輕傷二名)歳末の繁忙期に入つた十二月は増加して五件で死者二名重輕傷四十一名となつてゐる 原因はいづれも自動車が踏切通過の際過信を敢へてしたり、あるいは列車の進行を知りながら大膽にも踏切を強行しようとする列車の直前を横斷したためが大部分で、事故發生時間は午後七時から八時の間で殆ど晝間の出來事で一般に運轉手の素質が低下してゐることが問題となつてゐる

この防止對策については鐵道局だけの力だけでは、どうすることも出來ないので警務側と協調し取締を勵行する一方運轉手…

營養菓子 甘栗太郎

四温で暖かい あすの大寒

寒さもこの邊が峠

明日二十一日は大寒――と聞くと恐ろしい寒さにおどかされるのではないかと測候所にお伺ひを立てれば、これは案に相違「暦は々暖くなりますよウーッ」と語勢さへ尻上りのうれしい御託宣だ、すなはち曰く

この三寒は二十日が最後で大寒二十一日は四温に入つて温度は上りはます、大體一月中旬の末あたりを底にして暖へひた向くのが恒例ですがことしも十一句まづ寒さは底をついたんでせうね、あとは三寒四温をくりかへしながら暖へ〳〵ですよ、寒で返るかッて？さあ、もう一度くらゐは零下十七・八度はあるかも知れません

北青奥地 猛吹雪

【咸興支局】十八日夜來の猛吹雪で北青郡山郡外廣時部は到る處に吹き溜りを生じ、北青より惠山鎭に通ずる二等道路は交通杜絶した目下所轄駐在所で部落民を督勵して除雪中であるが烈風で未だ現在のところ開通の見込みなし

街のタニ枝も

（京城）新町署島德保衛では十九日管内一齊検索の結果住所不定稼業(七)外十四名を檢束、豫て取調べ中であるが、彼等は主に新生町遊廓一帶を根城にして悪性の恐喝、脅迫を常習してゐた者である

温める半島女性

〇〇部隊は揃つて赤チヨツキ

運城にて 近藤特派員

戰線に拾ふ

戰闘地域の〇〇野戰病院には晉縣攻略戰で名譽の戰傷を受けた〇〇名の將兵が收容されて春を迎へた、朝八時と言へばこの邊ではまだ薄暗い、その中を山崎部隊長が看護中尉と連立つて昨夜まさしく紐へ料理の配給を指して「こゝだけは我々がどんな無理をしても正月らしい物を食べさせたい」と頑張つて、これだけ漸く手に入れたと苦心の料理を示す 數の子、田作、煮昆、海苔巻の添付――成程正月料理が一通りは揃つてゐる、鰤もニューム椀につく、正月氣分を盛つてゐる、傷病兵も屠蘇の御酒を頂いて嬉しく新春を迎へたのである、山崎部隊長の心遣ひに感謝して看護婦の嬉し泣きして收容されてゐる山崎部隊長を訪問すと

山崎部隊長は記者を見るなり元氣に「イヤーおめでたう、僕は旅團じや二度戰死したことになつたさうだよ、この間君とこゝで話してゐた頃の僕は戰後の常時の新聞に言はせると壯烈だつたよ、まあどうでもいゝや、一度死んだら二度死なんさうだから、こんなめでたい正月は又とないよ」と歡聲殆ど鍛えた鉈の邊りに手を置いて「彈は出ん、結局これが勝利の土産らしいよ」と元氣な顔でニッコリ笑ひ「休ませて賞へ、た…僕が山から

靜かに迎春の〇〇部隊

歸りる部隊の歡迎委員長で大いに頑張るゾ、と頼もしい所を見せる、外では百衣の勇士達が日向ぼつこをしてゐる、重傷將兵〇名は昨日既に〇〇に後送され、病院の表玄は春とゝもにけし飛んだ感じである

〇日〇〇部隊長は全員を集め軍人勅諭を捧讀して遙拜式を行つた以外〇〇〇〇〇の新年祝賀は取止めになり、〇〇部隊長以下幕僚は戰闘勇士の勞を思つて靜かに正月を迎へた、各員は思ひ〳〵に自室に籠り流石に戰闘地區にはどの室を見ても昨年朝鮮軍遊覽から託送された半島女性の心からなる眞綿の赤チヨッキにホンパレードである〇〇部隊長に當つた

…の心づくしの赤チヨツキを部隊長の…子さん、野村…さんと送り主の名前を見て一針々々に籠る乙女心に滿足、朝鮮神宮の御神札の下に掲げ…に「武運長久」の遙拜に見とれながら「何百回出したつてこの温かい味は貰へないよ」と子供のやうに喜んでゐた

…野戰倉庫の前で自ら赤馬隊を指揮してゐる加藤部隊長が「戰勝の御旗に仰ぐ初日の出」と言ふ興句を示して呉れた、岩の煤の中に旅々風流を樂しむ皇軍の彼方を力強い限りだ、岩倉旅のトラックに便乘して四日運城へ、トラックの上は甘酸代りに食べた柑の香がガリ〳〵鳴つて、寒さ深くである

寫眞説明 雪の上に地圖を拡げて作戰を練る〇〇部隊＝近藤特派員撮影

南洋への勞働者 月二回の船出

夢みる者では駄目

南洋拓殖で募集の南洋行勞働者五百名の求人、御盤みなら永住も歡迎といふ申込を受けた本府社會課では、朝鮮人としては最初の南洋進出であるだけに慎重に銓衡要項を練り、たゞ理想郷を夢見ての希望は絶對排除、思想堅實、永住の可能性あるもので現在土木または農業勞働者の中から人選することになつた 地域は主として慶南北、全南北、慶南北の南鮮六道からとり、廿歳から四十歳まで、本當に將來海外に雄飛しやうといふ逞しい人間を選ぶ者で、各道社會課で申込を受付け、一回五十名宛、毎月二回船出して六月までに全部の移送を了させる豫定である

倉庫から惡事露顯

東大門署では去る十八日京城府黄金町一丁目出光礦油商會馬場町倉…

内鮮間電信・電話 七本を新増設

遞信局のロングヒット

内鮮一體の強化につれて遞信局では内鮮間の電信電話等通信の強化をはかるべく遞信省と打合せた結果十四年度に左の各線を新設または増設することになつた

◇電信線▲釜山――東京▲高津――東京▲京城――大阪▲新海――福岡(經由)――佐世保の各一回線 ◇電話線▲京城――大阪▲釜山――大阪▲釜山――下關の各一回線

覆面强盗 平南安川郡に

【平壤電話】豫ねて平南安川郡下を荒しまはる覆面强盗の犯人は嚴重な警戒網をくゞつて二十日午前一時五十分頃平南安州面舊…

逃げる入質男

十九日午後一時頃京城府竹添町二丁目質屋に某朝鮮人男がクローム懐中時計(モヴァ價格)を出せ、レンズ(テッサー)…宅に現れ覆面をした二十二歳の青年が侵入、金錢を出せと騒ぎ…現金五百圓と時價五十圓の時計を强奪逃走した犯人は目下嚴探中

上、七日門司に歸還直ちに歸鮮の豫定である、金融長は語る

我々半島人の銃後の熱誠は内地の人々に負けはとらぬと思ひます、むしろより以上のものがあると信じて居ります、問題は半島の熱誠振りを半島同胞に知らせる事へであります

愛國貯蓄債券 來月六日から賣出し

遞信局では來月六日から第一回愛國貯蓄債券を全鮮郵便局所で一齊に賣出すことになつた、その金額は五萬枚二十五萬圓で額面七圓五十錢を五圓で賣出し割當金は一等五百圓、二等五十圓、三等五圓抽籤は每年五月と十一月の二回で賣出し期間前に豫約申込を受付ける

【寫眞】愛國貯蓄債券賣出のポスター

佐鄕屋留雄 再度の恩赦

【東京電話】昭和五年十一月十四日東京驛頭で狙撃され、陸軍特別大演習陪觀のため西下せんとした時の首相濱口雄幸氏を東京驛頭に狙撃し、殺人未遂に問はれた愛國社員佐鄕屋留雄(三〇)は今回恩赦に浴し減刑されることゝなり同三日附小菅刑務所に服役中の佐鄕屋に伊沢所長から傳達された 同人はさきに昭和九年二月皇太子殿下御誕生記念で恩赦に浴して死刑から死一等を減ぜられて無期懲役となつたが、今回再度の恩赦によつて懲役二十年の有期刑となつた譯である

健康は胃から 太田胃散

…〇九七一四〇(價格二百圓)…被害者に…主人が…西大門署で犯人を…取調べ中

（京城）…東大門署は…を詐取した…

十日目取組

肥州山	羽田山
清美川	若瀨川
藤ノ里	鯱ノ里
土州山	大邱山
武甲山	神富山
大和錦	富士錦
龍王山	大湖
安藝ノ海	小島川
大駒	駒ノ里
磐石	明石
前田山	羽黒山
雙葉山	鹿嶋洋

…目下判明したところによると同人等は他人の土地台帳を偽造して欲ばり屋の土地所有者をだまし取り代金を騙取し、これを前記の數筆に誘ひ込んで父親の土地所有權證書を持ち出して…地人に鑑定させあと買契約の時にはかの低價な土地を思出しては大金をまきあげてゐたものである

釜屋海中の賭

【釜山電話】相州惠子町…陸軍中將…の所有四〇噸の漁船…氏は昨秋以來…十九日午後九時三十分逝去した、享年七十八

同中將は日露戰役に…を馳せ、明治八年上海の…公とはかり湖南地方住民に呼びかけ六萬元の…

濱部源次郎氏

【京都電話】京都帝大工學部教授從三位勲二等工學博士濱部源次郎氏は昨冬以來胃癌のため京大病院で入院加療中のところ十九日午後十時十二分逝去した、享年五十九、氏は機械工學特に内燃機關研究の權威として知られてゐた

京城驛舞台にお大氣詐欺

十九日午後六時頃忠北清州郡北二面金某(三〇)は奉天にゐる叔父の許へ向ふ途中京城驛に下車したところ驛前で見知らぬ若い男が新聞紙包みをみせて「これを拾つたばかりだ、私がどうも入つてゐる、あつ！ちよつと持つてゐて呉れ、小便に行つて來るから」と保證として十圓を持つて行つたまゝ歸つて來ないので漸くお天氣師と判り西大門署に屆出た、被害金額は…

飲ませて細工は粒々

土地詐欺三人組

去る十八日龍泉小門外朝鮮料亭で…

二十日朝の天氣概況

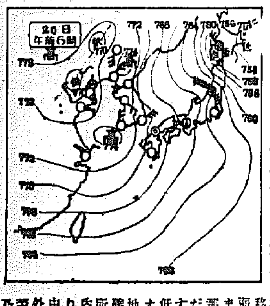

高氣壓は南滿洲、朝鮮及黄海に移り天津附近にはまたがるが天氣は漸次回復し低氣壓が出來ましたが、朝鮮は大體晴で朝鮮は殆んど快晴です、滿洲は稍々發達した低氣壓がオホーツク海南部にあり内地は太平洋側は晴勝ち日本海側は所々雪模様です、朝鮮内は氣温は昨朝よりも更に少し降つて中部以南は五度内外北西部は六度乃至二十度北東部は二度乃至五度の低目と

なり寒さは稍々厳しうございます

天氣豫報 （21日）

地方	風	天氣
京畿	北乃至東の風	初め曇勝で雪があり後晴
慶北	北西の風	晴
全南	北西の風	曇勝
平安	北乃至東の風	初め一時小雪があり後晴
咸鏡	北西乃至西の風	初め晴れ時々曇

京城地方

【今晩】曇り小雪【明日】晴れ一時曇り

仁川地方

【今晩】曇り勝【明日】北の風曇勝晴 によると小雪が降る寒さ稍和ぐ

京城溫度(十九日)最高零下九度四最低零下十一度九(二十日)今朝零下十五度九正午零下七度九分

仁川の潮時 21日

	午前	午後
滿潮		
干潮		

支那の夜 渡邊はま子の會心盤！ コロムビアレコード

SHOE POLISH RICHMAN リッチマン 高級油性靴クリーム 瓶入 罐入 靴專門店、百貨店、雜貨店にあり スタンダード株式會社 京城出張所

お加代の覺悟 原作 島津保次郎 監督 佐々木康 主演 田中絹代 上原謙 三井秀男 三宅邦子 明治座 近日封切 ……いかに待たれた……

病人と弱い兒には 胚芽の五百倍 「イマヅ」ビタ素を 東京今津

美味 桃屋の桃の詰

いよいよ明二十一日より五日間 決算前の大處分 寒さはこれから！ 眞冬の用品を始め、全品總ざらへの大提供！！

高級吳服の格安大處分（三階） ☆胡濱着尺……十三圓・十圓・十七圓 ★胡濱長襦袢……九圓五十錢ヨリ ☆胡濱色無地……九圓八十錢ヨリ ★博多二ツ折帶……八圓均一 ☆仕立名古屋帶……二圓五十錢ヨリ ★銘仙五種均一（赤札特賣）……六圓半・七圓半・八圓半・九圓半・十圓半 ☆刺繍半衿……破格大特賣 ★實用吳服特別大廉賣

婦人・子供服均一格安提供（四階） ☆子供服……二圓五十錢・四圓・六圓・七圓五十錢 ★子供オーバー……六圓・八圓・十圓 ☆女學生向オーバー……十圓均一 ★婦人スカート……四圓・六圓均一 ☆婦人用ハーフコート……七圓均一 ★女兒ハーフコート……三圓均一 ☆婦人・子供服はんぱ生地大安賣り 毛糸・メリヤス雜貨 はんぱもの大處分（一階） ★子供帽子……大見切 ☆流行ショール……赤札付大處分

家庭用品の格安大處分（二階） ★電氣スタンド……一圓五十錢・二圓均一提供 ☆銅製菓子器……一圓三十錢より各種奉仕 ★應接机・衣桁……特價提供 ☆テーブルクロース……四圓五十錢・六圓八十錢・七圓 新支那建設展……廿五日まで 五階ホール 六階ギャラリー

京城 三中井

產科 婦人科 醫學博士 二宮亮吉 二宮病院 入院隨意 京城府壽町 電本一二〇一番

看護婦・產婆生徒募集 一、看護婦生徒二十九名 試驗科目… 二、產婆生徒十七名 … 詳細ハ事務室ニ就テ問合セ… 京城帝國大學醫學部附屬醫院

寒い シオノ・アスピリン

決算前 赤札大ざらへ 二十一日より二十五日まで 決算期、春物への切替期を控え、冬物手持品一掃の爲め 吳服雜貨一切を擧げて又となない犠牲的大奉仕 丁子屋ならではのこの安値

【二階】小紋銘紗、無地羽折……一〇・〇〇より 名古屋帶……五・〇〇より 本銘仙……三・五〇 五・〇〇均一 仕立婦人コート……三・五〇 五・〇〇均一 實用着尺……一・八〇 二・五〇 三・〇〇均一

【三階】コドモ服……四・七〇より 女兒セーター……一・五〇より 男兒セーター……一・〇〇より 婦人ズロース……〇・七〇

【一階】優良毛メリヤス……二・五〇より 鋼着下……〇・三五より 優良毛布二枚續き……二・二五 表付草履及下駄……〇・九〇より 脱脂綿五〇〇瓦入……一・五〇 芋フライ……一〇〇匁 〇・一八 落花生……一〇〇匁 〇・一二 新巻鮭……一尾 〇・三二 明太の子……一〇〇匁 〇・二〇均一 干いも……二〇〇匁 〇・一五 アルマイト辨當箱……〇・五五 アルマイト飯蒸器(中)(小)……三・〇〇 二・一〇 アルミ飯蒸器……〇・三八 ティスプーン一打

冬物最後のお買徳時！！ 丁子屋

柳生旅日記（57）

やぎふたびにつき

小金井蘆洲 演　若槻六郎 繪

自稱豪傑

とある茶店へお立寄りになりました十兵衛先生、澁茶を啜みながら

「コレ爺、是から舟木へ參るには、どの位の里數があるな」

「左樣でございます、一里半も參りますと砂川といふ渡場がゐつて之を渡つて二里も行くと舟木でございます」

「ハヽア、日一杯に行かれるかな」

「左樣でございます、旦那樣の足でございますれば、もう日一杯には樂でございます」

「左樣か、餘りぼつ〳〵出かけやう」

と、今しも十兵衛先生、茶店を出やうとする所へ大手を振つて入つて來た一人の侍、身の丈六尺餘り大兵肥滿にして頭は三人前の飯杓子と云つたやうな大きな髷で、天秤棒のやうな長いヤツを打込み、前髪鍔の扇を持ち、面籠手竹刀を引擔いで傍らの縁臺へドッカリ腰を下し

「コレ〳〵爺、茶を一杯呉れ」

「へエ入らつしやいまし」

「是から、舟木まではどの位あるな」

「へエまあ三里でございませう」

「左樣か、私は武藝修業者だが、此邊に武術修業の者が參るかな」

「左樣でございます、毎日三人や五人おいでのない日はございません」

「さうか、併し幾ら來ても身共のやうな强い男は滅多に來まいな」

「左樣でございますな。マア旦那樣のやうな閾拔けに大きな方は滅多にございません」

「閾拔……外にも些と言樣がありさうなものだ。閾拔けに大きいとは何だ、お立派だとか何とか云へ」

「へエ……それではマアお立派でございます」

「それではマアだけ餘計だ……オヤ、其處にお武家がおゐでだが、其許の眼の配り方、武術の嗜みがあらつしやるやうだ。やはり御修業者かな」

「イヤ、手前は武術修業者ではございません」

「ハヽア、私は加賀國石川郡金澤の住人關口源五郎輝貞と申す者だ。貴公の名前を承知したい」

「是は〳〵申後れました。手前柳川十助と申します」

「アヽ柳川十助……武術修業者でなくてお手前は何だな」

「私は江戸表芝三緣山增上寺の寺侍でございまして、大金を所持して往來を致しますので、賊共につけられませんために斯樣な姿をしてをりますが、一向武術の嗜みはございません」

「アヽ成程。併し此節はなか〳〵黨を組んで强盜共が諸所を徘徊致すから決して油斷は出來ん。今申す通り私は關口源五郎といふ天下の豪傑で武藝の大名人だ。何と拙者の供をして行かぬか、さうすれ[illegible]賊などは決して附狙はんぞ」

十兵衛先生も呆れた。初對面の者に供をしろなどと世の中には隨分亂暴な奴があつたものだと思召したが、併しかういふ變つた人物だから、又何か面白い話もあるだらうと思ひ直して

「何分どうぞお願ひ申します」

「ア、遠慮には及ばん。舟木までは三里といへば大分あるぞ、ソロ〳〵出かけるから一緒に行け」

「お供致します」

「コレ〳〵爺、茶代をこれへ差置いた。此人の分も拙者が拂ふから……そこでお前は私の荷物を持つて行かつしやい」

「荷物を……」

是には十兵衛先生も驚いた。併しお茶代を立替へてくれたはいゝが荷物を持たされては堪らない。

「遠慮なく持つて參れ」

斯樣な遠慮をする奴があるものかと仕方がないから、十兵衛先生之を肩に擔いだが、これまであまり物を持つて步いた事がないから大體だ、擔いで見たり提げて見たり、後についてブラ〳〵來ると、源五郎は背が優れてゐるだけに足の運びも早い、大股にズン〳〵歩いて彼是れ一里あまり參りますと、砂川といふ渡場に掛つて來ました。

安産と健康に

ビタソート

強い兒を生む母体を作る
弱い小兒を強くする
産前・産後と病後に
結核と貧血に

推奬

◎ビタミンB・カルシウム他綜合的强壯劑
◎嗜用酵母・鐵其他

ビタソートはこれ迄のカルシウム又は鐵劑の如き一種類の製品ではなくビタミン類とカルシウム・鉄・嗜用酵母其他の綜合藥劑にして一劑能く數種を兼ねたる保健强壯劑なるが故に産前の婦人産後の衰弱恢復と虚弱兒の健全なる發育の爲其他男女老幼を問はず弱体質を强健体にする營養劑として最も合理的な製品なり。

適應症
乳兒脚氣・佝僂病
姙娠脚氣・發育不全
姙婦惡阻・小兒消化不良
乳汁分泌不足・腺病質
食慾不振・神經衰弱
貧血症・結核
腺病質・胃腸病
結核性疾患の營養に

價格
一〇〇錠（〇・七〇）
二五〇錠（一・五〇）
五〇〇錠（二・五〇）
一〇〇〇錠（四・五〇）
二〇〇〇錠（八・〇〇）

全國有名藥店にあり
説明書見本進呈

大阪市東區道修町 丸石製藥株式會社

●頭痛でノーシンを知り、ノーシンで頭痛を忘れる●

星錨印 吹奏樂器
青少年團、在郷軍人團、工場等、團體の健全なる訓練に缺くべからざるはブラスバンドです。
●全國樂器店にあり
日本商工省制定工場
東京神田須田町一丁目
ラグラ樂器製作所

最上酒酢
この香 この味 天下一品
ホシカク
尾道造酢株式會社

講談社の繪本
愛兒パツル
コノカゲ エハ、ナニト ナニデセウ。
お子樣へお土産に「講談社の繪本」
お子樣、お孫樣にお試し下さい。

●しもやけに不可飲●

婦人子供用品
バーゲンセール
一月二十一日より三日間
三階洋服部
婦人子供服
婦人子供服地
婦人子供スエーター
婦人子供下着類
京城 三越

歯科一般及レントゲン科
クロダ歯科
京城本町一ノ九ビル二階

H.H.H. サンエッチ
靴を丈夫にする 靴クリーム

カゴメケチャップ
滋養豊富な トマトの調味料
これはうまい
調味はこれだ！
和洋どんな料理でもかければおいしくなり美味しい御料理が出來榮養も豐富です
全國有名食料品店百貨店にあり
カゴメソース本舗 愛知トマト製造株式會社 名古屋市外上野村

寒風襲來 守れ咽喉！
セキトメ ボンボン
セキドメボンボンはマルトーゼに數種の鎭咳劑を巧に配し美味の粒子としたものです。
甜めておいしく、自然に咽喉を調和して咳を止めますから小兒や老人に好適です。
定價 一圓 一〇〇圓
和光堂
B—31

京城府西小門町
田中丸病院
普通病室及隔離病室ノ設備有リ
電話光化門（3）一八八六・一三六八番

ライオン歯磨

お母様方へお願ひ！

お子様はムシ歯になり易い、所がお子様は歯を磨くのを嫌がる——お母様方の此悩みをスッカリ解決するのが、ライオン・コドモ・ハミガキです。
それは——
◇容器が美しいから。
◇香も味も柔かいから。
◇ムシ歯を豫防する、よい藥が入つてゐるからです。
一度お使ひになつたらもう止められません。お母様御自身がよく歯をお磨きになつて、お手本をお示し下されば、効果百パーセントと存じます。今晩からどうぞ御實行を！

子供の時から寢る前にも歯を磨きませう

ライオンコドモハミガキ

ライオン・コドモ。ハミガキで體も強く、歯も強く、バイキン退治て萬々歳！

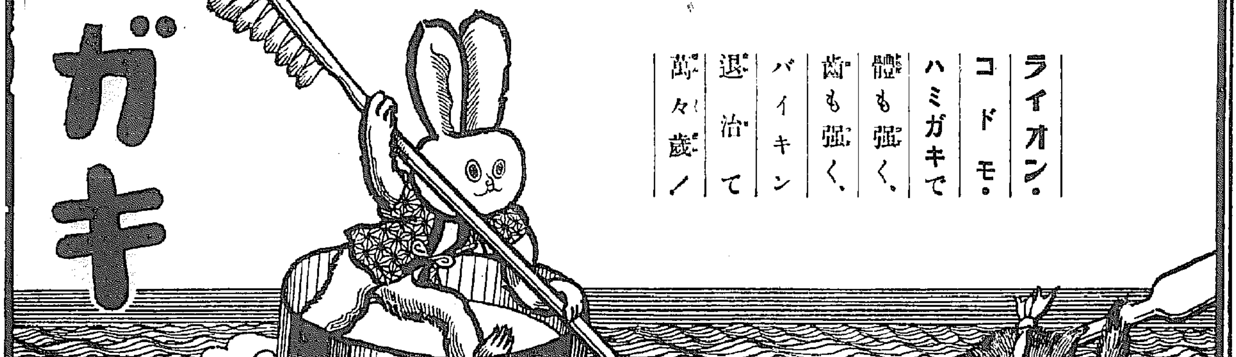

松竹キネマ 明治座
自十六日至二十二日 七日間 上映時間表
6,30 2,42 11,00 （讀・京）ニュース
6,51 3,03 11,21 家人床
7,22 3,34 11,52 （朝・パ）ニュース
7,43 3,55 12,13 明治篇 人 E
?,47 4,57 1,15

ワカクサ
一月十九日より 十五歳均一
朝日世界ニュース 子供グラフ
大久保彦左衞門 バッタのー
大毎ニュース
陸 着 れ 晴
9,30 2,40 11,00
9,50 3,00 11,20
5,10 4,20 12,40
8,20 4,30 12,50

京城劇場
一月二十日より
東京新派舞大衆座
松本松五郎一座
新劇界ノ花形 讃岐 淳子
東京名題俳優 坂東八重之丞
右加盟特別出演
毎日藝題替り
毎夜正六時開演
Kチーム完備保温設備

京龍館
十九日より二十二日まで四日間
大二 間一ユース 森 林 諜
エノケンのびっくり人生
6,60 2,40
7,45 3,45 11,40
8,05 4,05 12,00
9,30 5,30 1,35

日本海汽船 北鮮 北日本汽船
はるびん丸 さいべりや丸
清津發 敦賀着 新潟着
滿洲丸 月山丸
切符販賣所 各地ビューロー案内所で販賣す
北日本汽船會社 日本海汽船會社

東寶映畫 浪花館
一月十八日上映
京日・大朝・讀賣 ニュース
フォックス社超特作 十五處女街
水戸黄門漫遊記
横山エンタツ・花菱アチャコ
おとうちゃん
午前十一時迄の入場は十錢の割引を致します

中央館
十八日より二十一日まで四日間
小人十錢 大人二十錢
實演 新 婚 玉 手 箱
光 の 道
小 天 狗 飛 切 丸
第一回 一一、〇〇
第二回 二、〇〇
第三回 七、〇〇

喜樂館
一月二十一日—二十六日 六日間
大人三十錢 小人二十錢均一
讀賣・毎日 ニュース
腰 元 吉 彌 組
路 傍 の 石
7,27 6,25 2,51 11,30
6,35 3,11 11,50
7,46 4,02 12,41 10,30

朝日座
一月十八日より三日間
木村忠衞
發驚の 小金井小次郎
毎夜長講二席

黄金座
一月二十日より二十二日まで
新生活設計圖
三浦光子
有島通男
三ツキー松山
椿木繁夫・美ち奴
一行來る

鮮米の増産計畫に 農林省が横槍か
朝鮮米界は計畫遂行を強調

本年度産米の需給推算に關しては農林省發表の數字には幾多の矛盾が指摘され、内地における消費自給者の過少見積、朝鮮米の内地移出高推算の過大見積は餘りにも明らかであつて、この兩者を的確に推算すれば端境持越米は政府の推算より内地乃至五百萬石の減少をみるものとされ、從つて戰時下食糧政策の重要性に鑑み本府農林局では政府の米増産政策に呼應し二百萬石増産計畫を樹立し、豫算八千萬圓を要求してゐるのであるが、一方農林省では三百萬石増産に二百萬圓の豫算を計上してゐるが、然るに農林省では最近鮮米増産計畫を抑制せんとする態度をみせてゐるが、之は農林省の傳統的とも云ふべき鮮米に對する偏見的態度とも云ふべきであつて、戰時下の内外地を通じた食糧政策の根幹を誤るものとして朝鮮民間ではこの態度を指摘し本府案の絶對遂行を要請せんとする氣運が俄に濃厚となつたことは注目に値する右に就き米穀有力者は左の如き觀測を下してゐる

農林省が鮮米増産に横槍を入れてゐるとの情報があるが之は戰時食糧政策を誤るも甚だしいものだ、本年の米界事情を見るにたとへ一百石なりともあらゆる手段を講じて増産に努力しなければならぬ時に由々しき大事に立到らぬとも限らぬ、聞くところによると農林省は豫算二百萬圓で三百萬石、朝鮮は八十萬圓で二百萬石だからこの比率でみる限り大藏省では農林省の方にケチがつきさうなので鮮米に當つて來たとの情報もある、之は眞僞何れか的確なことは云へぬが兎も角農林省が戰時食糧政策の立場から寧ろ鮮米増産を獎勵すべきである、鮮米増産は兵站基地朝鮮米界の輿論なんだ

物價調整の徹底案 協力機關設置か
消費大衆も參加貫徹に邁進

物價調整問題は目下開催中の各道産業（商工）課長會議の中心議題となり地方の實狀に即して夫々具體的な意見が開陳されつゝあるが、各道に於て實施中の公定價格は道、府を中心として決定され、邑及びそれ以下は道府に準ずることとなつてはゐるが實狀に則して公定された價格が無いため物價調整の徹底を欠き、尚ほ特定地方に於ける公定物價の違反も未だ少數なので物價委員會の積極的活動もさることながら郡、邑、面等に於ては特に當業者の自發的物價協定による協力を必要とすると云ふ意見が有力に行はれるに到り、既に本府物價調整課でもこの腹案を有してゐたことゝて、結局「物價調整業者協力機關」とでも云つた方法を實施し郡、邑、面等に於ては夫々の商品に對し自發的に當業者の組合を作らせ、郡守又は邑面長及び各道物價擔任官、經濟警察係等の權威ある機關を加へて物價を協定せしめ、以て本府の物價調整の趣旨を普く徹底せしむることゝなるものと見られ、しかも現存の同業組合は自己擁護の立場から結成されてゐるものであるから、これとは別個に物價調整協力を主としたものを創設することゝなるのではないかと見られ、その組合には消費大衆代表も加入せしむることとならう

朝鮮製錬 伸銅工場 始興に敷地決定
四月迄には操業開始

朝鮮製錬株式會社では伸銅工場建設のためかねて仁川、城津、始興等に候補地を物色中で各地とも猛烈な誘致運動を續けて來たが、宮崎始興郡守の奔走で殆ど始興と内定してゐたところ十七日の交渉により同工場敷地は始興郡東面始興里（始興驛附近）に正式決定、十八日同社から宮崎郡守に對し用地買收に關する正式依頼があつたので同郡守は十九日東面々長と打合せの上直ちに用地買收にとりかゝつた、なほ買收用地は約三萬五千坪で工場は第二期、第三期と引續き建設されるが、先づ第一期は用地買收と共に直ちに建設にかゝり、遲くとも四月までには一部作業を開始の豫定で買收を急いでゐる

一月中旬 貿易概算

【東京電話】一月中旬における我國對外貿易概算額は左の如し（單位千圓）

輸出	六九、六五四
輸入	九一、九五五
合計	一六一、六〇九
入超	二二、三〇一
入超累計	三五、七一六

重石出廻激減
市況は堅調持續

鮮内の重石市場は最近當局の取締りの強化と、市中買受人に對する取締強化のため出廻り著しく減少し、その反對現象として出廻れる重石は一般に品質が向上してゐる、内地よりの買氣は依然旺盛なため市況は堅調を示してゐるが、現實に緩慢を來すまでには至つてゐない

本年の我が海運界

（一）……辰馬汽船代表取締役　山縣勝見

【嚮に】支那事變勃發するや當時既に我國海運界は歐洲大戰後多年に亘れる不況より脱し、船腹需給の關係の如きも各國に魁けて全く整調せられ寧ろ船腹飢餓の聲さへも聞く情勢であつたが其事變の進展するに伴ひ船腹不足は益々深化し、之を放任すると其結果は眞に憂ふべき結果を招來するやも測り難きに至つたのである、思ふに一國海運の消長が直ちに國家の盛衰興亡に關するものなる事は英國民が常に口にする "Britain rules the waves. Who rules the waves rules the world." の語に俟つ迄もなく古來世界の

【歴史】に明かであり、又は彼の歐洲大戰の際英國宰相ロイド・ジョージの呼號したる如く「勝利への道は唯「船」の一語に盡く」"The road to victory, the guarantee of victory, the absolute assurance of victory, is to be found in one word 'ships', in a second word 'ships', in a third word 'ships'." なのであるが、顧みて支那事變勃發以來我國海運が軍事上に果したる其使命の重要性を思へば眞にその宜なるを知るのである。

於之政府は外國船の傭船附輸入を許可し及び外國船の我國沿岸貿易を許可する等應急の措置を講ずると共に戰時下

【海運】の管理統制を期する爲に、臨時船舶管理令を制定發布するに至つたのである。之れに對し民間業者に於ては能く此の政府の意を體すると共に、非常時下海運の使命に顧み寧ろ自治的統制を以て此の難局を打開せんことを決意したのである

即ち近時に於ける船腹の不足並に運賃及び傭船料の昂騰は、稀程已むを得ざる事情に因るのであるが此の際要る犠牲を忍び共自制して輸送の圓滑を圖り海運賃を抑止して、以て戰時下海運の國家的使命を達成すべきなりとの見地より

【統制】昨年七月日本船主協會其の他の全國海運團體が相呼應して海運自治の態度を宣言し、更に同年八月には海運自治聯盟の主唱に依り、我國を中心とする主要運賃及び傭船料を公定して海運界一般が之れを支持し、更に昨年三月に至り日本船主協會及び海運自治聯盟は「國策に順應し自治統制の下に市場の安定並に輸送の圓滑を圖り、非常時下海運の使命達成を期するの目的を以て」市場對策協議會を組織し、次いで四月には之れを將來に存置して時局の推移に順應し益々自治統制の實を擧げんが爲め海運自治統制委員會を組織したのである

【兩委】委員會は各種運賃並に傭船料に付之が標準率を決定發表すると共に、其の嚴重なる勵行を圖り、又數次に亘り標準率の引下げを斷行し來つたのである、殊に運賃及び傭船料に關しては、其の委員會に專門委員會を設置して其の任務遂行上遺憾なきを期して居るのである、又一面之れ等運賃及び傭船料の決定及び勵行等に關しては常に遞信當局と密接なる聯絡を取りつゝあるのであつて、此の意味に於て精神的には勿論自治的統制であり、又此の趣旨は能く遂行徹底しなければならないのであるが、實質的には或は既に國家的統制に移行しつゝあるものとも見られるのであつて

【運賃】及び傭船料に關する限り船舶管理法は一部既に發動せられ居るものとも云ひ得るのである

公社債・各種株式賣買引受業
山一證券株式會社京城支店
京城府黄金町二丁目一九八
電話本局二（二八）一八・二五一〇・一九九〇・二七七〇

仁川府海岸町三丁目
朝鮮取引所米穀部取引員
○桑野健治商店
電話二三九番・六三九

朝鮮取引所東京米穀引取所
株式 期米
新田義民商店
電話 220 2170

産金協議會 來月中に結成か
産金計畫の別働隊

産金計畫遂行のため本府の別働隊となつて活動すべき朝鮮産金協議會の結成に就ては、昨臘中に設立されし豫定であつたが、協議會の規約組織等に再檢討を要する點があつたので、之を本年に持越し目下研究中であるが、依つて今月中には成案を得られる筈で結成は來月と見られてゐる

綿糸配給割當
各道の二月分決定

本府農林局宛入電があつた二月分綿糸配給割當に關しては、統制三團體に於て協議中のところ次の如く決定（單位四十五一梱）

京畿一九四　慶北一三六　忠北一二　慶南五四〇　忠南一六　黄海一三　平南八五四　平北三六　江原六　全北二六　全南一二五　咸北二七　咸南五五　其他一四九　計二二〇九

大邱商議役員會

【大邱支局】商工會議所では廿日午前十時から同所會議室に於て今年度豫算に關する役員會を開き左の如き議案を附議した

▲十四年度歳入出の豫算に關する件
▲十四年度經費賦課徴收方法に關する件
▲十四年度職員退職給與積立金歳入歳出に關する件
▲十四年度建築準備積立金歳入歳出豫算に關する件
▲十三年度歳入出追加更正豫算に關する件

平壤組銀帳尻

【平壤支局】府内組合銀行に於ける昨臘十二月中帳尻は預金に於ては二千四百九十六萬圓となつてゐて、前年同期に比し六百二十六萬圓、前月に比し百九十三萬圓の増加を示してゐるが貸出に於ては一千八百八十一萬圓で前年同期より四十三萬圓を減少し前月より百八萬圓の増加を見てゐる

相談所の機構を強化 指導斡旋に萬全を期す
中小商工業者指導事業本格化

時局下に於ける中小商工業者の轉業斡旋、失業防止、經營指導等の重要なる使命を持つ商工相談所施設は愈よ重大性を加へつゝあり、全鮮の各商工會議所でも之が設置を急いでゐるが之に對應し京城商工會議所では、從來業務課の擔當で賄つてゐた事務的の商工相談所を十四年度より獨立昇格せしめ專門指導員を招聘相談所の機能の充分なる運用と相談事務の強化擴充を圖り以つて時局下中小商工業者の對策指導斡旋に萬全を期すことゝなつた、之に要する經費一萬八千圓は十九日の豫算會に附議承認されたが、相談所の重要事項は左の通り

一、商工業經營改善の研究指導に關する事項
一、商工業の經理並に帳簿整理の指導
一、中小商工業の金融斡旋
一、新事業の企業化斡旋
一、商工關係法規の相談
一、其他一般商工業の相談

漢江水力電氣 一部長決まる

漢江水力電氣は過般退官した京畿道土木課長松井緒二郎氏が土木部長として入り前總督府土木事務官林誠氏が庶務部長として入社することに内定した、なほ建設部長は内地より近く赴任の豫定である

産金資材取入折衝に
木野課長廿四日東上

朝鮮における昭和十四年度の産金計畫に就ては本府産金課の積極方針に基づき各鑛山毎に産出目標を決定、各道に於ける産金協議會も一應終了したので、愈よ増産に必要なる鑛山機械、トタン、釘、ゴムベルト等の物資取入れに當ることゝなり木野産金課長は二十四日夕あかつきで東上、大藏商工兩省と折衝することゝなつた

有賀光豊氏 三十日入城

日本高周波重工業社長有賀光豊氏は朝鮮製鐵定時總會（一月卅一日）及び漢江水力電氣創立總會（二月一日）に出席のため本月三十日飛行機にて入城二月三日退城歸東の豫定である

各道々債起債
四分三厘に決定

昭和十三年各道々債の起債は、かねて朝鮮殖産銀行と下受たる山一證券、藤本、小池各社の間で折衝中であつたが、二十日次の條件で起債を行つた

一、引受　朝鮮殖産銀行
一、起債總額　一千二百七十九萬七千圓
一、條件　四分三厘パー
一、各道別起債内譯（千圓）

京畿	一〇五〇	忠北	二二〇
忠南	一三四〇	全北	三三
全南	一〇〇	慶北	二、一八〇
慶南	一、三七	黄海	七三
平南	三三五	平北	四六
江原	八四三	咸南	一、二六五
咸北	一、二八〇		

前年度の各道々債の起債は折衝の金融梗塞の爲年度末たる三月末日辛うじて起債を行ひ得たに對し本年は時節に惠まれ頗る順調を續けてゐる

日本マグネ總會 増資完了報告

日本マグネサイト化學工業では二十日午前十一時より府民會館室に於て臨時總會を開催、小笠專務司會し五倍増資の完了を報告百三十四株の監査役報告が行れた

米研幹事會

米穀研究會では二十日午後一時より銀行集會所に於て幹事會を開催十四年度の新豫算編成に關する件その他を協議する事となつた

清酒品評會 釜山で開催

【馬山支局】大邱酒造組合聯合會主催第五回清酒品評會は來る三月十五日から釜山に於て開催のことに決定した、十五、十六兩日審査十八日褒賞授與式を擧行するが酒郷馬山では晴れの榮冠を獲得目ざして素晴しい意氣込みで吟釀中であるが大に期待をかけられてゐる

鮮内會社數 約五千四百

京城商工會議所調査による昭和十三年十二月末の鮮内會社は計五、三九六社公稱資本一、七二一、〇六〇千圓拂込一、〇八〇、一一五千圓で異動狀況は次の如し（單位千圓）

新設六十一公稱資本六、八七〇拂込資本三、一三九増資二一公稱一、三四五拂込八二〇、解散四二公稱六、四〇一拂込五、四八四

主要會社の異動

一、新設　平南陸運株式會社（平壤）公稱八五〇、〇〇〇圓、拂込八五〇、〇〇〇圓、咸南無盡株式會社（元山）公稱二、〇〇〇、〇〇〇圓、拂込二、〇〇〇、〇〇〇圓
一、解散　合名會社金鑛場（安岳）公稱三、九〇〇、〇〇〇圓、拂込三、九〇〇、〇〇〇圓

吉村榮左エ門商店
朝鮮取引所 株 京城黄金町 米 仁川本町

株式 警戒 外交問題を 後場反撥す

前場 前日崩れ物現はれて強硬化が發表されると今朝は佛の對日通牒やソ聯の漁區不法蹂躙に對して「自衞的出漁」を決意せりとの報道に警戒人氣を強めて阪地の利喰ひ反落を入れて當所は朝新不申新東一三〇四七と九安滿業七一四丁と不變鐘紡一四四四五と一四八安と鐘新七七四二と六安と主力を始め軒並安寄りとなつたがあとは成行き眺めに下値持ち模様となり中半より押目買あらはれ強轉し採合硬調裡に前場を終了した大引値段は朝新不申鐘紡不申新東一三一四四大新不申滿業七一四丁と強硬であつた

後場 引際より陽轉して高値に前引せる氣先阪地の上放れに當所は押目買氣を刺戟して朝新不申鐘紡一四六四五大新七一四二新東一三三四一と一四七滿業不申

外交關係惡化

英米の尻馬に乘つて佛の對日通牒が發せられこれで英米佛と援蔣國家が揃つて申入れをなした譯でそれにソ聯が加つて問題は別であるが漁業問題が重大な事態に立至り即ち我が方としては斷乎自衞的出漁を辭せずとの決意を固めるに及んだのでこれら國際關係の惡化は勢立つた買方の出鼻を挫き喰氣が極めて盛んで昨日崩れ上げた相場は再び伸悩み反落となつてしまつたこれら外交問題は一氣にバタバタ片附く様な問題でもなく更に險惡な氣流を放出するであらうから相場もこれを無視して騰げる譯にも行くまいと思はれるからこの邊で暫持合となるか或は一寸目立つた押目を見せる事になるかも知れぬ然し飽く迄中勢的には買方に歩があるのと見てよく人氣も陽轉してゐる際であるから深い押目は猛烈に買進まれる事になるであらう外交關係の惡化はこの邊が峠で今後は漸次好轉して行くものと

もの、と思はれず當分はごたくが續くと思はれるから▲目先相場は低調の保合を續けるが著しくは一寸した押目ぐらゐ見せる事になるかも知れない▲然し中勢的には尚上値を充分に殘してゐることであるし遊資籠の情勢が何拍車をかけられると共に低金利時代の投資は惡くあるとも株式が有利な事云ふ迄もないから▲現物買氣は相當堅調に亘つて缺綻される事となるであらう▲何よりも買方の根據となるのは支那の蔣政權内部に於ける和平氣運の擡頭の兆候である▲政治的な驅引と國共の抗爭に合つて蔣の本音は分らないがデマにしろ彼の下野說が頻々と放送されつゝあるのはこの情勢下突發し得ないものがある▲長い冬を經て來た株界がその反動を伴つて斯様な情勢下一花咲かすのは案外近きにあるのではあるまいか▲議會の再開も迫つたがこの方面にはさして問題はなからう▲注目しなければならないのは外交問題の成行きである

明治町 書堂

親舟に乘つたつもりの佛が對日通牒を發した▲これで英米佛雁首が揃つた譯であるがこれだけの雁首を揃へてさて日本に何をしようとなさるか▲經濟封鎖でも矢でも鐵砲でも持つて來いといふのが我等の肚で▲相場も僅かに警戒人氣を強めて利喰ひに小反落したのみに止まつてゐる▲それはつかりでなくソ聯が漁區の不法蹂躙に對して我が方は勿論これに參加しない許でなく、自衞的出漁の肚を定めた▲自衞的と云へばやさしくあらずだ▲強盗を叩き殺しても正當防衞だし受けて立つ横綱角力の貫祿と云ふ事もある▲兎に角あれやこれや外交關係は險惡の狀態に立至つてゐるものの様であるが▲有力者の意見では國際關係の惡化も此邊が峠であらうと觀測する向きが多い▲されば相場がこの邊で持合が然として看過する様な態度に出てゐるのだ▲外交問題が一氣に解決する

株式（廿日）

朝取短期

銘柄	寄付	大引	高値	安値
朝取	[illegible]	[illegible]	[illegible]	[illegible]
大新	[illegible]	[illegible]	[illegible]	[illegible]
東新	[illegible]	[illegible]	[illegible]	[illegible]
滿業	[illegible]	[illegible]	[illegible]	[illegible]
鐘紡	[illegible]	[illegible]	[illegible]	[illegible]
鐘實	[illegible]	[illegible]	[illegible]	[illegible]
朝石	[illegible]	[illegible]	[illegible]	[illegible]
小新	[illegible]	[illegible]	[illegible]	[illegible]

朝取定算と日歩

朝取短期建玉表

大株短期 / 大株長期 / 大株短期喰合 / 東株長期 / 東株短期喰合 / 東京現株

期米（廿日）

朝取仁川 / 大阪期米 / 東京期米 / 大阪期米喰合 / 各地期米

商品（廿日）

大阪綿絲 / 大阪綿花 / 大阪人絹 / 横濱生糸 / 大阪砂糖 / 現物銀塊

外國電（廿日）

倫敦金塊 / 紐育銀塊 / 米棉 / 印棉 / スチール株 / アナコンダ株 / 日米爲替 / 英米爲替

金融（廿日）

東京コール / 日銀帳尻（十九日） / 鮮銀帳尻（十九日）

半島に誇る證券市場
朝鮮取引所
滿業系 當物取引にも
長城人 旬報
二田原レポード
中込無代進呈
朝鮮取引所株式取引員
二田原商店

物色買氣強し

國際關係を顧慮して決算主力の呆んやりを眺め今朝は軟調であつたが後半の立直りを眺めて物色買氣擡頭し鋼管中心の軍需株や滿洲物が買漁られてゐた

▲鋼管七八圓丁と三圓方躍進同二新五二圓八と二圓高
▲東亞煙草・増資を買はれて九七

東亞煙草增資

東亞煙草は今回懸案の増資に付き正式申請を行つた現在資本金一千五十萬圓に一千八百五十萬圓を加へて三千萬圓とするもので即ち二倍六分強の増資である既に内認可を得たらへの事であるから近く認可の運びに至るものと思ふ増資新株の割當方法はまだ決定しないが、恐らく舊株式一株に一株六分の割當で端株は重役に於て適宜處分されよう當社は支那事變を契機として北支方面に力を注ぐ様になつたのであるが今回の増資はその擴充資金に用意されたものであり躍進を期待される

東京國債

甲號五分 ▲一回四分— ▲二回四分— ▲二十三……

四丁と一圓高 ▲滿洲煙草三一四圓三重邦パルプ二三四圓丁パルエ二六四圓七滿工新二三四圓三日滿アルミ三四四圓三日滿强硬二〇四圓五

全般的な昂進
一月七日が底値

平沼内閣出現を悲觀して崩落した一月七日の安値を底値として諸株軒並に反撥歩調に轉じて來た即ち和平氣運が支那に於て擴大の兆候があるのと折柄歐洲の政局情勢が我が邦に有利に發展しつゝある等で株式の買込に反動が到來したと見るべきである試みに短期諸株の一月七日の安値と本日の寄値とを比較すれば左の通りである

銘柄	一月七日安値	一月廿日寄値	比較
新東	一二七、七	一三〇、九	三、二高
大新	六八、〇	七二、一	四、一高
鐘紡	一四〇、五	一四四、四	三、九高
新鐘	六九、七	七七、三	[illegible]
新帝人	八〇、七	八九、三	[illegible]
新洋レ	七六、三	八〇、七	四、四高
日魯	四〇、八	五〇、七	[illegible]
日窒	[illegible]	八〇、〇	[illegible]
郵船	[illegible]	[illegible]	[illegible]
重工	[illegible]	[illegible]	[illegible]
日石	[illegible]	[illegible]	[illegible]
日安	[illegible]	[illegible]	[illegible]
滿業	[illegible]	[illegible]	[illegible]
日電工	[illegible]	[illegible]	[illegible]

三和株式現物店
京城府明治町一丁目
電話本局② 代表6101 6102 6103 6104 6105 3922

朝米 持合ふ
伸悩み

前場 今朝阪地は下放れを當然とし當所は買方の退陣で手堅く維持されてゐるので中限も四圓〆九錢と相變らず手堅い…先限は三十九錢と前日の大引通り寄付き三節は高値引締つたので先限も遂に四十圓〆一錢から二錢に乘せたが阪地の頭重き商狀に節以降は賣方の利喰的賣物して再び三十九錢から九節は九十七錢と四圓以上の高値の狀態を呈して前場を終了した

後場 秋葉鮮に前場を終了せるあと阪地の小取りに當所は四圓十錢中四圓丁先三十圓九十八錢と九十七錢と手向いてゐたが底意は強かつた

京城府旭町
源山本源作商店
代表本局④五九一番

市況

主力新東は小反落を入れたが物に依つては高値で物色...

實收高發表待

目下市場の注目を惹いてゐる問題は近く當局が發表する鮮米の實收高と本年の移出米餘力の如何であるが之れに付き市場有力者の觀察を綜合して見ると大要左の如くである

即ち鮮米の實收高は第二回豫想發表後に於ける各産地の取引見合せから見ると擬入れ不足を唱へてゐる個所が多いので第二回豫想より減ずるとも殖へる事は絶對になからうと見る向が多く又本年の移出米に對しても一昨年より收穫の減じてゐる事や鮮内に於ける消費が著しく増大せる事等滿洲や北支へ移住者の増加に伴ひ鮮米の賣行きが逐日増大せる事等に鑑み内地へ移出する數量は精々多くて七百四十萬石で細民の代用食たる滿洲粟の輸入見合一つでは動もすると七百萬石程度に終るかも知れないと觀測されてゐる

尺進寸退商狀

相場の地合が強さうに見えてもその割り上げないのは値頃が既に政府最高價格に達してゐる際とて買方の警戒や好き戻りと見て小口筋が新規に賣廻る者が多い結果に外ならない從つてこの相場は少し惡目を見せると吹値で利喰ひした連中が直ぐ買ひ直して來るので下値は望み難きのみか當限の如きは買方の態度强硬と共に尚高値を豫想する向が少くない

の輸入が皆無である事や前殺の田に從來細民の代用食とする滿洲粟されてゐる等に依るものである現に見る事は明かであるし移出米の在庫は今後も何れ増加する方で取引する數量の著しく増大せると鮮米の剩餘は内地から分らないのみか本年鮮米の移出餘力が若しも七百萬石を減少するとせは内地に於ける將來の自給狀態は相當の窮迫は免れないと同時に行く〳〵は内地米か鮮米に頼らせなし本年の作柄如何によつては政府の最高價格を突破するやうな事が起らぬとも限らないと見る向も少なくない

東亞證券 金貸付 京城府黄金町二丁目
現物部 電話 6131 6132 6134
短期部 電話 5161

最高突破か

鮮米が制高を維持する原因は獨り農家の賣惜みのみでなく一昨年に比較すると收穫高が著しく減じてゐる事鮮内に於ける需要の増加又は北支から滿洲方面にも相當輸出されてゐる等に依るものである

方は頭目來のヂリ〳〵高で既に斯身となつてゐるに反し賣方側では何所を賣進んだ者も利益の乘つてない玉はなく双方勢力の上から云つても何にか少し動機があれば上に持つて行くべき性質を帶びてゐるので何時突破した尺進寸退の商狀は免れないと見る向が少なくない狀態である

米價 愼重 感

米穀價格の調停と政府米の買上げで板挾みに陷つてゐる相場であるが秋以方がいくら笛や太鼓を叩いて見た所で相場が踊れないのは當然であるから今日は現物と先物の間で問題となつてゐる▲鮮米協會に對する……責任を果すべく努力せねばならぬのは勿論であるが然し米は他の物資と異なり配給の都合上事に豫定數量を報告なし後で取引する米が多く然かも相場の變化により……無理であるしそれかと云ふて豫定數量を確に知らないのと……當業者へ懇請する程度に止め……方が却つて圓滑に行けれるかも知れない

各地正米市況

京城綿布仲値

京日卸賣物價

本日ノ動キ

大原證券合資會社

京城日報
朝刊
本日朝夕刊共十二頁

寄贈 14.1.24 朝鮮總督府圖書館

設備最新 建築豪華
不知火旅館
京城府旭町二
電本②代表6186 6187 6188 6189

東亞議會愈よけふ再開

山川(貴院)小川(衆院)兩氏 質問戰第一陣に起つ

論議の中心は新東亞建設

(上)山川氏 (下)小川氏

【東京電話】休會明けの第七十四議會は二十日をもつて政府、政黨ともに夫々準備を完了し愈よ二十一日より再開されることゝなつた、今議會は政府が帝國の世界に對する道義的大使命たる新東亞確立に關しその態度と方針を闡明すると共にこれが目的達成のため必要なる物心兩樣に亘る重要施策につき協議する點に意義が深い 本會議、委員會における論議も一樣に新東亞建設を中心とし外交に內政に殊に財政、經濟問題に集中されるものと豫想されてゐる、しかして再開第一日の貴族院は午前十時開會劈頭平沼首相起つて事變處理を中心とする施政方針を闡明し、次いで有田外相より外交政策並に對外諸政策の全般について說明あつてのち板垣陸相は徐州會戰以後における重要作戰經過並に現在の彼我態勢につき詳細に報告、又米內海相よりも戰況報告があつて質問に入り、第一陣として研究會の山川端夫氏が外交問題を提げて首相、外相に質す、一方衆議院は午後一時より本會議を開き貴族院同樣首相、外相の演說があつて後、石渡藏相より豫算及び財政經濟に關する演說があり、板垣陸相、米內海相の戰況報告に次いで質疑に入り、民政黨の小川鄉太郎氏が第一陣を承つて起ち次いで安藤正純氏(政友)加藤鯛一氏(第一控室)の順序で質問戰を展開することゝなつてゐる

政友分裂の危機

東北會結成問題をめぐり 幹部に硬軟兩派對立

【東京電話】東北會より正式通告を受けた政友會の首腦はその成行に全く苦慮してゐるがこの結果本部にも硬軟兩派の對立を見てゐる一方東北會のメンバーが從來中島氏を總裁にせんとして推戴して來た關係上中島、島田、前田三氏が果して如何なる態度に出づるかは興味を以てみられ場合によつては黨分裂の危機に直面するに至つた 東北會所屬議員二十五名の內譯は左の如くである(川村竹治氏は貴族院議員にて東北側)

◆東北會(十四名) 堀切、助川、田子、八角、志賀、松川、泉、中田、小山田、高橋(熊)小笠原(八)熊谷、木下(成)西方

◆殘留組(十名) 星、宮澤(胤)庄司、大石、工藤、板谷、東、田代、松尾、東條

◆旅行中 松岡

東北會聲明を手交

【東京電話】政友會本部では二十日午後一時より本部において定時大會を開催したが、一方十九日突如本部に反旗を飜した東北政友會東北會側でも大阪ビルのレインボーグリルに東北會を開催、川村竹治氏を座長に推し左の如き聲明書を發表更に役員選擧を行つて午後三時散會したが、志賀和多利氏は散會後直ちに本部に砂田總務を訪問、聲明書を手交の上同會結成の顛末を報告した

聲明書 近來我黨本部は事毎に統一和合を欠き徒らに抗爭偸安に流れ遂爲不振、信を天下に失すると甚大なり、今や擧國一致興亞の大業達成に邁進すべき秋、黨の現情は遂に吾人をしてその忍從を許さざらしむ、ここに於て我等東北(奧羽六縣、北海道)同志は立憲政友會東北會を結成し爾後獨自の行動を執り宿弊を洗滌し黨淸の先驅をなし以て皇猷に扶翼せんとを期す

政友幹部強硬

【東京電話】政友會は二十日午前十一時より總務會、正午より幹部會を開いたが東北側の堀切、高橋(熊)木下(成)志賀の四總務及び松川、小笠原(八)の兩幹部は出席せず大會準備事務を議したる後東北側の東北會設立及び黨紀に不服從の申合につき砂田幹事長より東北會のことは種々傳聞してゐるが未だ正式に通告に接してゐないので何とも申す譯にはいかないが萬一黨規を紊亂するものであれば斷乎たる處置に出でざるを得ない と島田の挨拶をなし一同異議なくこれを承認した

三相參內

═演說內容を上聞に達す═

【東京電話】平沼首相は二十日午後二時、有田外相は同三十五分石渡藏相は同三十分、それぞれ宮中に參內 天皇陛下に拜謁仰付けられ、二十一日再開議會劈頭なすべき各施政演說內容を上聞に達し種々御下問に奉答して御前を退下した

中堅層を擁護せよ

町田民政總裁演說

【東京電話】二十日の民政黨大會における町田總裁の演說要旨左の如し

新春早々近衞內閣辭職し茲に平沼內閣の成立を見るに至つたが事變處理の國策は既に決定した一定不動のものがあり、殊に我が黨の決定發表せる政策も近衞前內閣の標榜せる對支方針も支那と滿洲との國交回復 **日支** 防共協定締結、日支平等の原則、日滿支經濟提携實現等の原則、大方針につき朝野その觀る所を一にして國論既に定まれりと申すべきである、平沼內閣の對支方針もその根本義については近衞內閣と變るべきことはなく既に聲明せられたる所で如何に內閣が變つてもこの根本方針は決して變更さるべきでない、今日は既に長期建設時代に入り首相が組閣の際聲明せる國民の總親和、國家總力の發揮が最も大切なる要件である、要は長期に亘り國家 **總力** を發揮するには民心を一にして倦ましめず、樂しみて邦家のために奉公せしめることが大むることが政府の重大なる責任である

特に 今年は內外の情勢より一層戰時經濟統制を強化せしむることは免れ難き所である 今回の事變につれ最も急を要するは農村及び中小商工業者中産階級の疲弊せるとである、これ等我が國中堅階級の困難は我が健全なる國家の基礎をゆるがすものである、極力これを擁護し物質的にも、精神的にもその安定を與へなくてはならぬ、これ等大多數の中堅國民をして統制經濟の犧牲となして放任することは斷じて許されぬ **この際** 統制經濟の遂行と共にその中堅層の權利擁護のために根本的方策を立て、これを安定せしめることが長期建設の重大なる要決である【寫眞=町田總裁】

列國の蒙を啓け

我が信念を明かにし 島田代行委員演說

【東京電話】二十日政友會大會における島田代行委員の演說要旨左の如くである

第七十四議會まさに再開せられんとする秋に當り突然として內閣の更迭を見、平沼內閣出現したが、事變處理に關する國策の大綱は既に中外に聲明されてをり何人がその局に當つてもこれを變更することを許されない、申すまでもなく議會は公論議の府であり民意暢達の機關である、言ふべきことを言ひ要すべきことを要すにおいては何等憚る所ではない、しかれども時局極めて重大であり國運民命を賭して戰ひつつある秋であるから深くこの意味を體し遺憾なきを切望する

現下の 複雜多岐なる國際情勢の推移に鑑み防共協定を基軸とする日獨伊三國間の結合を強化し一方無益なる刺戟を避くると共に他方毅然たる氣魄と牢固たる決意とにより我が信念を明かにして列國の蒙を啓くに最善の努力を拂ひ、漸次彼等の認識を改むべく努力することは切なる要決である、平沼內閣は施政の觀念を茲に混迷せんとする國民と共にこの難局を處理せんとする態度に出づるとが最も必要である又帝國外交當面の急務はこの戰爭の結果實現すべき東亞の新事態を列國に諒解せしめることである、內地の生產擴充滿支兩國の經濟開發にも巨大なる資金を要し、國防財政經濟の階調を保ち長期に亘りこの負擔に堪へし力を得ることは蓋し我國外交の基礎でなければならぬ、時局の進展に伴ひ豫算の彪大、正貨の流出、通貨の膨脹と物價の騰貴、貿易の萎縮、與へ來れば戰後各般の社會施設等戰後へ來れば銃後國力の涵養維持に關する對策はもとより尋常一樣のものではない、しかれども就中必須の要件は第一に財政經濟の轉換である、即ち事變の遂行を目標とする軍需中心主義の經濟はもとより避け難しとしても國民經濟の調和なる運營こそ長期建設の要諦であるに鑑み速かに國防財政經濟も亦これに順應して應急的處置により持久的綜合計畫に推移するの必要あるものと信ずる

第二に は統制經濟の調整である國家總力戰の爲には統制の擴大強化は當然なる現在の物資物價統制に基く非統なる措置統制は却つて生產力の擴充、貿易の進展を阻害する惧なしとせず時に留意する必要がある、第三は貿易政策である、技葉末節の愚論を廢し敢然として輸出振興の大物を振りかざし積極的に生產力の擴充に邁進せねばならぬ、第四は行政機構の改革、就中人事行政の根本的刷新は戰時下體制においては特にその必要を痛感する、各省割據に基因する重複繁雜な官廳事務を整理統合し、その合理的簡易化をはかると共に廣く

民間側 の人材を登用する方針により所謂適材適所の方途を講じ確固不拔の大方針の下に盛り上る切々たる國民運動を指導して「萬民一如」を實現するの外ない、平沼新內閣の主義政綱は組閣早々のこととて何よりこれを詳かにすることが出來ないが、實くば以上の主義を大方針とし政黨の緊密なる連繫協調を保ち時局に對處するにおいて遺漏なきを期したい【寫眞=島田氏】

第一回 全鮮圍碁選手權大會(本社主催)

興亞戰捷の春にみなぎる澎湃たる圍碁熱に應へて本社では第一回全鮮圍碁選手權大會を開催致します。江湖愛棋諸賢の多數御參加を希望致します

期日 昭和十四年二月十一日

場所 京城府に於て擧行

參加資格 圍碁によつて生計を營まざる有段者並に各地方豫選優勝者

豫選規定 各道優勝爭覇戰及び各道代表選手權詳細規定は近日發表す

賞品 優勝者には優勝カップ及び賞品(三重銀盃)二位、三位者には各三重銀盃贈呈

特典 地方豫選優勝者に對しては日本棋院の級位認定狀を授與し京城迄の往復旅費を給す、大會優勝者は日本棋院に推薦の上段位免許狀を授與し、有段者は昇段せしむる事あるべし

棋譜 棋譜は本紙上に掲載す

審判 日本棋院特派 橋本宇太郎六段

我が進擊を恐れ 潼關の敵移動

軍規紊亂戰意を失ふ

【○○基地二十日同盟】我が陸軍航空部隊の潼關敵陣爆擊により我が地上部隊の黃河渡河進擊が愈よ切迫せるを知つた支那軍は鄭州洛陽方面の要地を蹂躙して潼關以西に兵を移動しつゝあり潼關には相當多數の兵力を集め堅固なる要塞を築き防備施設をなせる模樣であるが一方同所に集結せる敵兵は戰意全くなく夜間城內に於て喧騷な軍歌や女を迎へて酒宴を張り軍規紊亂の內狀を暴露してゐる

澠池を空襲

【○○二十日同盟】連日空爆を敢行し敵を震駭しつゝある我が陸の荒鷲永持部隊の爾後部隊は、二十日午前十一時半隴海線要衝澠池を空襲軍事機關並に附近の軍事施設を爆碎した

新安を空爆

【○○基地廿日同盟】廿日午前澠池を空襲した國枝部隊の○機は同日午後二時半再び○○基地を出發隴海線東方約廿キロ新安を急襲、市內及停車場を爆破して停車中の貨物列車を爆碎、隴海線の要衝洛陽以東から敵の退却せんとする敵の退路を完全に遮斷した

鄉區防共團

維新政府組織

【南京廿日同盟】維新政府綏靖部は內政部と協力既存の民衆團體を改編し新たに鄉區防共自衛團を組織するに決定十六日正式手續を了したので、直ちに郡區、鄉區に派遣援助に着手した

參政會議長

蔣介石兼任

【上海二十日同盟】國民參政會は共產黨方面の要求によつて作られたものといはれるが參政會議長汪精衞の離脫後に於ける其の後任は多大の興味を以て見られ某方面に內定說もあつたが廿日より重慶に開かれる五中全會に於て正式決定を見る筈であるといはれる

列車襲擊の殘敵を擊退

【南京二十日同盟】十九日午前八時津浦線明光南方二キロの地點に遊擊隊を有する敵殘兵約三百が突如列車を襲擊し來つたが列車護衞の我が軍は寡兵よく敢戰交戰二時間敵に死體二十を遺棄して潰走した、我に損害なく列車は午後八時開通した

空爆を恐れて 夜間に開會

注目の五中全會

香港特電【二十日發】重慶からの報道によれば五中全會は豫定通り二十日から開催されるが我が空軍の爆擊を恐れて日中は開會せず連日夜間開く豫定で會場、會議時間等は嚴秘に付して開催數時間前に通告、入場者には特別證を所持せしめる模樣であるが討論は抗戰繼續、國民黨改組問題を中心として行はれるものと見られる

第一倶樂部理事會

【東京電話】第一議員倶樂部では二十日午後二時同本部に理事會を開き今議會に對する院內の活動方針その他に關し協議後午後四時半より芝紅葉館に議員總會を開催、出月、安達、秋田、山崎各長老以下所屬代議士四十餘名出席、對議會態度に關する聲明を可決、同所における長老の招宴に臨み午後八時過ぎ散會した

グアム島防備案

日本と協議說擡頭

米外交顧問の意見分裂

ワシントン特電【十九日發】グアム島防備強化案の議會提案に關して自熱的論戰が展開されてゐるが、某方面からの情報によれば、この審議に先立ち日本政府と協議せよと意見が起り外交顧問の間に意見の分裂を來してゐる模樣である、この意見は日本が率直に米國との協議を承諾するのを條件としてゐるが反對派は討議の實施を遲延せしめ日本を利するに過ぎぬと主張してゐるといはれてゐる

日本と交涉すべし

米評論家 リップマン氏所論

「ニューヨーク十九日同盟」アメリカ著名の評論家リップマン氏は十九日ニューヨーク・ヘラルド・トリビュン紙上に目下問題となつてゐるグアム島防備に關する論說を揭げ議會で先づグアム島防備強化案を可決して後日本と交涉すべきだと主張し各方面の注目を惹いてゐる、要旨左の通り

グアム島 防備問題は日米兩國の全面的關係を檢討せずアメリカが一方的に決定すべき問題ではない、而して日米兩國現在の關係は太平洋防備制限を規定したワシントン條約締結當時とは一變してゐる、アメリカは同條約の精神を今日迄固く守つて來たが日本は支那の主權尊重の約束を破つたのみならず委任統治領を足場とし比島及び蘭領東印度に對して虎視眈々たるものあり、アメリカは日本の大陸政策遂行に對しては今日まで目をつぶつて來たが、これはアメリカにとつて死活問題ではないからだ、併し日本の海洋政策に對しては無關心ではあり得ない、我々は日本海運力の伸張、南方發展を拱手傍觀する譯にはいかない、併し我々の目的はアメリカにおいて日本と開戰することでもなく又太平洋から退却することでもない

外交々涉 によつて日本の勢力の進展の限度範圍に關する完全なる諒解を遂げること にある、かゝる交涉の具體的務效方法は先づ議會がグアム島防備強化案を可決しての後國務省がワシントン條約第十九條規定により日本との交涉をなすことである、何故ならばグアム島防備は日本の南進政策遂行上一大障害となり日本の最も喜ばぬ所であるからだ、從つて日本は委任統治領に對して現在の政策を放棄しても條約自體の復歸を提唱するかも知れないからだ、對日交涉申出でをなさずして一方的に防備することは挑戰的との責を免れず

又日本の 威武を恐れてグアム島の防備を怠るのは不可である最善の行動はこの機會を利用し議會において同島の防備案を可決しつゝ日本と討議することだ

英官邊は歡迎

グアム島强化

【ロンドン十九日同盟】イギリス官邊はルーズヴェルト大統領が國內一部の反對を押切つてグアム島防備強化の決意を認めたことを歡迎し グアム島、ハワイ、アラスカの防備擴充はアメリカの太平洋における地位を著しく強化すると共に太平洋に對するアメリカの安定的影響力を強める結果となろう、と述べた

政府と政黨の 連絡機關を考究

【東京電話】政府は二十日閣議後休會明け議會對策につき懇談的に種々意見の交換を遂げたが平沼內閣としては事變處理を根本使命としてゐるので、各方面との相剋摩擦はこれを回避し議會に於ける質問應答においてもこの趣旨を以て善處することゝなり議會中に於ける政府と政黨との連絡方法については

一、政民兩黨幹事長と書記官長とを以て連絡に當るか

一、政民兩黨より特に委員を擧げ黨出身閣僚に內相、法相を加へた一種閣的のものを設置するか

の二案を協議の結果、櫻內、前田兩相よりそれぞれ黨の意向を聽取した上いづれとも具體化することゝなつた

無任相の席

首相の次に置く

【東京電話】近衞無任相の議會における席次については兩院事務局と政府との間に打合せの結果首相の次に置くことゝなり、從つて大臣席は一席を增加、議場に向つて左二人目とし左を八席右を七席とすることゝなつた

民政豫算委員補充

【東京電話】民政黨は政務官更迭に伴ひ豫算委員に缺員を生じたので左の如く補充を決定した

村上國吉、村松久義、堀內良平

革新黨委員長を辭任

江藤拓務參與官

【東京電話】江藤源九郎氏の拓務參與官就任に關し同氏の所屬する日本革新黨內に異論を生ずるに至つたので、同氏は二十日同黨委員長の辭任を申出でた、同黨では總務委員會において協議の結果之を承認すると共に聲明書を發表した

定例閣議

【東京電話】二十日の定例閣議は午前十時三十分より首相官邸に開かれ平沼首相以下各閣僚出席、先づ議會に提出すべき昭和十四年度歲入歲出總豫算案並に同特別會計豫算案につき石渡藏相より說明あつてこれを決定し、次いで議會政策につき種々協議せしむることについて意見の交換を遂げ午後零時廿五分散會した

興亞院會議

【東京電話】興亞院會議は二十日午後四時三十分首相官邸に開かれ、總裁平沼首相、副總裁有田外相、石渡藏相、板垣陸相、米內海相の外に柳川總務長官も出席、當面の諸問題に關し協議を遂げ同六時十分散會した

各議員の 復職勅令

朝鮮、樺太分決定

【東京電話】內地で公民權を有する應召軍人召集解除に基く復權手續については先般勅令を以てこれを決定、政府においては既に內地同樣の取扱ひをなすことにしたので拓務省は朝鮮、樺太において右同樣應召軍人召集解除による即時復權を行ふべく左記の如き勅令を

◆朝鮮(勅令) 支那事變に際し召集中の各議員等の復職に關する件

◆樺太(勅令) 支那事變に際し召集中の者で樺太における選擧權及び被選擧權に關する件

を提出中の所廿日の定例閣議で決定を見た、これにより朝鮮では道府邑會、面協議會、樺太では市町村會議員等應召により失權した者も召集解除と共に定員外議員として即時復職することゝなつた

米の實收高

青森外十一府縣

【東京電話】農林省第一次發表 昭和十三年度に於ける青森外十一府縣の米實收高は一千五百七十萬八千三百七十石にして第一回收穫豫想高に比し二分二厘增加、前年實收高に比し二分六厘の減收

內閣參議發令

【東京電話】政府は缺員中の內閣參議、補充として末次信正大將、島田俊雄、池田成彬三氏を上奏御裁可を經たので二十日左の如く發令

正三位勳一等 末次信正

從三位勳二等 島田俊雄

從三位 池田成彬

內閣參議被仰付(各通)

恩給局長更迭

【東京電話】政府は廿日の閣議に於て內閣恩給局長を左の如く決定した

任內閣恩給局長 內閣統計局長 平木弘

任內閣統計局長(二等) 內閣統計局人口課長 川島孝彥

內閣法制局第一部長兼內閣恩給局長 樋貝詮三 免兼官

◇磯崎廣行氏(全南警察部長)新任挨拶のため廿日本社來訪【寫眞=磯崎氏】

東西南北

三橋局長以下警務局の高等官二十二名が喜久井樂莊で、圍碁、將棋の新年手合會を開催した、圍碁では一等から三等まで全部當局で占め、三橋局長は將棋に一等賞、圍碁に二等賞を獲得し、圍碁課と保安課は憾然と苦盃を嘗めた局長をカモと思つてゐた井手北警部

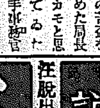

〃鴨〃に負けて將棋に負けて酒で勝つ〃と悲壯な川柳に驕後の氣持を誤魔化せば、これを三橋局長すかさず〃初めから出て來たものはカモばかり〃これまた川柳で應酬に一同ぶんだりけつたりの態!【寫眞=井手警部】

東京市芝區新橋七丁目 振替東京八四〇二番 改造社

大陸 三月號 六十錢

雪國鐵道 (佛)ジルベール作 岡田眞吉譯

辟政權に壓迫された一つの町の親、鐵道線路を追ひた走りに走る特急に勃發した大事件! 一部手に汗握る堂々八十枚の雄篇。佛蘭西では逸早く名優ルイジュヴェによつて映畫化された

新しき朝鮮 林房雄

廈門と廣東 土師清二

上海の近江聖人 木村毅

花嫁物語 林元六

無敵皇軍の威容 西鄉鋼作

新兵器物語 橋爪檀椰子

大相撲春場所展望 尾崎士郎

長期建設と農村 風早八十二

長期建設には先づ東亞の農業農村の問題を如何に解決すべきか?

平沼內閣の人々 阿部眞之助

平沼內閣に關係となつた人々を縱橫無盡に剔抉。誰が內閣の中心か

議會と平沼內閣 三輪壽壯

事變處理に對して平沼內閣は如何なる積極的對策を樹立すべきか?

池田から石渡へ 裕辰之介

東亞協同體論 永田清

惱みを增す蔣介石 吉岡文六

東亞新秩序の建設に邁進する平沼新內閣の對支政策は如何に進むか

蔣政權と猶太人 伊井藤吉郎

伊國のエチオピア開發 木下半治

噫軍神 西住戰車長 細見大佐 三岡大尉 高橋准尉 西條八十

壯烈鬼神を哭かしむる武勳を樹てた、西住戰車長の尊き死と、その大精神を偲ぶ

ワンタンミン大人 北村小松

更生記 高見順

香氣高き藝術小說 故人の園 川端康成

怪奇小說 海豹島 久生十蘭

一度見を離す讀者のために手に汗握る息の詰る怪奇小說。久生氏近來の最優秀作の力篇

大陸へ行く 大佛次郎

汪兆銘脫出 香港にて 山本實彥

汪脫出の裏面に伏在するものを餘す所なく剔抉したる堂々八十枚の卓論

社説

鮮米増産は急務
追加豫算に要求の擡頭

戰爭における食糧政策の確立は、國民經濟の根幹をなすものである。今事變においても帝國が開國以來の大兵を動員し、長期戰に邁進、國民が後顧の憂ひなきは、實に食糧の自給自足をなし得る、戰時下における最大の强味を有するからである。食糧の絶對確保こそは、一日も忽諸に附すべからざる國防の第一義なりと謂ふも敢へて過言ではない。政府もこの原則に立脚し、内地においては三百萬石の增産計畫を本年度より實施せんとし、朝鮮も亦この政府の方針に順應して二百萬石の增産計畫を樹立したのである。然るに之に要する經費八十萬圓は農林省の横槍によつて四十萬圓に削減されるの悲運に陷つたことは、國防上看過すべからざる重大問題である。

◇

農林省は曩に十四年度産米の需給推算を發表したが、その數字をみるに作爲の跡歴然たるものあるは遺憾である。この推算によれば、十四米穀年度の消費推定高は九千八百九十萬石、十三年度消費實數一億五十八萬石は一億石に算されてゐない。消費を前年同額と見ても持越高は百六十六萬石を減ずべく、又常識的にみれば十三年度消費より一割增を見込むべきである。更に朝鮮米の内地移出は八百八十萬石と推定されてゐるが、鐵道不足と内地米の鮮米需要の轉化を考慮に入れんか、三割即ち二百八十五萬石減とみるが妥當である。之は十一月より年末に至る出回期にあつて僅々百五十萬石の移出量しかなかりし點からみても首肯出來よう。かくの如く作爲的數字を生み出した原因は多々あらんも、たゞここには根據薄弱なるものと斷ずるに止めておく。

◇

然し、如何に作爲的數字を弄したとはいへ、食糧充實の急は否定すべくもなく、三百萬石增産計畫を農林省の豫算面に現れ、總督府もこの國策に協力すべく、二百萬石增産計畫を樹立し八十萬圓の豫算を計上したのである。然るに農林省が之に横槍を入れ協力を斥け豫定計畫を遂行し能はざる程度に削減されて了つた。洵に遺憾の極みであつて農林省當局の時局認識を疑はざるを得ない。朝鮮米に對する農林省の差別的取扱は傳統的ともいふべきものなるか、かゝる時局下においては、國家の大局から之を處理し、長期建設に支障なからしむべきであり持越米の如き一千七八百萬石を目標としなければならぬ。この目標に到達するには鮮米の增産によるほかなきは餘りにも明瞭な事實であるが、之に眼を瞑らんとする農林省の頑陋的態度は餘りにも困つたものである。鮮内における鮮米增産要望の熾烈に鑑み追加豫算をもつてしても、食糧政策の確立を期せられん事を熱求してやまぬ。

日支戰略論 (三)

陸軍少將 大場彌平

戰爭指導の大局を失つた蔣
支那軍戰略の二大缺陷

この時に方り上海方面は、どうであつたか。上海の陸戰隊は一旦と苦戰し、一擧にして揉み潰さるらんものと、數十二日支那の大軍を此處に集中し、八月十三日

猛然として 來襲して來た陸戰隊は苦戰奮鬪寸毫も讓らない、しかし總攻擊は日に日に物凄さを加へたるに驚いた日本は、十三日來、吳淞、揚子江、獅子林等に陸兵を上陸せしめたが、敵の要地は既に完成陣地とトーチカに加へ、砲火を集中した。そのために血河の地を日は敢然之れを排し一角に根據を占めてしまつた。これが

日本全國民 の腦裡に苦戰の代名詞として刻み込まれた敵前上陸であるが、上海を中心に到る處大兵を配してゐる敵陣として、他に良策もなく陸戰と海軍擁護の下にかうやるより他なかつたのであつた。だから有爲の將として十萬や二十萬の大兵を殺しても、陸戰隊と上陸軍を揚子江に叩き落すべきであつた。しかるに之れを爲し得ず、步一步押して上陸軍は江南一角に根據を占めたのみか、戰勢逆轉、押し下げられまいとする彼れは、益々この方面に大兵を集中するのであつた。いつたい

特殊の形體 をとつてゐる日支戰爭の大局から見て、上海の陸戰隊を攻撃することは果して策を得たものであらうか。手取り早い話が、蔣にして攻撃して來なければ日本軍も亦この方面に派兵せず、從つて彼の首都である南京は最も安全であり、中原の心臓部を日本軍の蹂躙する所とならないばかりか、二百萬の大兵を專ら黃河以北に集中し、全力を以て戰爭を指導し得るのである。しかるに、陸戰隊の戰力と日本軍の優越性を洞察し得なかつた蔣は、毛を吹いて疵を求めてしまつたと同時に、之れを日本軍にして見れば、上海戰は、少なからざる損害を蒙つたが、單刀直入敵の命部に迫り、しかも北支方面の主力作戰のため

敵の大兵を 中支に牽制したといふ効果を擧げたのである。ところで、北支方面においては、すでに所要の兵力を集結し得た日本軍は、猛然起ち上り、今まで儼然として備へてゐた永定河南岸の敵の攻撃を開始した。日本軍は、津浦、京漢兩線方面から前後數、廣正面に亘つて展開し、その重點を京漢線の東方平地から山の中へ推し上げんとした。然るに

必勝の信念 に滿つてゐる支那軍は、なかなか善く頑張つた。殊に山地の險に據る敵は、頑強に攻撃にさへ出て來るなど戰闘は膠著を加へた。だから兵力は優勢を占め、日本軍の廣正面に分散して三面攻撃に乘じ、大攻勢、殊に日本軍の右側背に殺到すべきであつた。しかるに、一部の小部隊をしか敵かういふ缺陷を犯してゐるにも拘らず、山西の閻錫山は數萬の大兵を以て内長城の線に據り、北京平野を側面から脅威した。これを放擲して黃河への

南下作戰は 難かしかつた。そこで、一擊を加ふる必要に迫られ、一軍を進めたのであるが、内長城線の險に據る大兵は頑として動かないのみか、京漢線方面の中間に、大きな穴を生ずるを見るや、その穴に向ひ、突破の逆襲に出て來た。茲に日本軍は危險に瀕したのであつたが、遊擊軍の兵力少なかつたのと、迅速な臨急作戰により危急を救ひ得た。之れなどは閻錫山否な支那軍として先づ傑作と稱すべきであつて、かつ小擊であるから、山西に向つたわが軍の苦戰は知るべきのみ。しかし難戰力攻、終に突破するを得た。一方上海攻擊の日本軍は

屍山血河を 物ともせず、もう一と押しといふ土壇場まで押してしないから、日本軍の一部はくく背後に迫つた。背後を擬せられ恐ろしがる支那軍は、早くも決裂、南方へと退却してしまつた。かくして當初の猛擊にも似ず、脆くも大敗した敵は、豫定の退却と稱し、保定の要衝に據つたのであるが、之れ亦日本軍の急追に、一と溜りもなく潰え、次いで石家莊の既設陣地に據つた。何んといふことか

支那軍戰略 の馬脚は早くも露はれてしまつた。その石家莊は、河北平野から山西の太原に通ずる鐵路上の要衝である。この一點を失つて山西閻錫山軍は危くなるのだ。だから大に頑張るだらうと見えたのに、日本軍が、その主力を以て京漢線西方の山地方面より東方の湖沼地帶へぶち込まうとする包圍の作戰に出るや、これも大した激戰もなく

黃河の一線 へと退却してしまつた。いつたい、蔣が開戰當初黃河以北に擁し得た兵力は實に五十八個師以上の尨大なものである。故に若し之れを京漢線正面に集中したなら、日本軍は、いかに困つたことであらう。しかるに蔣は遽にも、山東に備へ、海州に備へ、山西に備ふるなど、到る處に分散した。備へざる所なければ寡からざるなし、との孫子の金言を忘れたのだ。つまり山崎合戰の光秀か、近江に備へ、丹波に備へ、主力戰場に全力集中をやらず、終に負けたのと同じであり、日露戰役は、露西亞が、その海軍を旅順に備へ、浦鹽に備へるなど、兩々分離したばかりに、旅順艦隊先づ亡び、次いで

波羅的艦隊 の戰滅を招いてしまつたと同樣の過失を犯したのである。凡そ大の蟲を活かさんが爲小の蟲を殺すのが原則だ。かくして蔣は、開戰當初優勢な情勢を失つてしまつたのである。蓋しこれ、上海戰と共に、支那軍戰略の二大缺陷である。

し下げたのであるが、この時に方り、彼の有名なる日軍百萬の杭州灣上陸である。

寢耳に水の急襲
〃日軍百萬杭州灣上陸〃

寢耳に水の、然たる大急襲だ。側背への殺到だ。これにはさすが頑強の支那軍も仰天したであらうが、日本軍の戰略戰術を併じ、上海包圍の作戰に出た。けれども、全戰勢の上から見て上海の支那軍は、目前の日本軍を抑へ付けて一方、常州、南翔、嘉定、無錫などを後方に陣取してゐる大軍を擧げて杭州灣に殺倒し、日本軍の上陸を半渡に叩きのめす

餘裕は十分 あつたのだ。若し蔣にしてこれをやつたとしたら、それこそ極東のナポレオンといはれたのであらうに、彼れにはさうした敏捷な決斷は出來ないと見え、南京へと退却してしまつた。茲に大勢は決した。敗れて千仭の險に落下の勢ひを以て南京へと向つた六、七里の長距離は、千里人なきが如く殺倒し、十二月十三日には早くも南京城頭高く日章旗を翻へすを得た。何んといふ快報であらう。

日本軍作戰 の巧妙ではあるが、それにしても、蔣は何故數年來營々工築して來た陣地に據り遮斷なく波擊されたのであるか。戰況不利の場合でも踏止まり得るのが既設陣地ではないか。蔣は一兵を渡河に集結する一方、北においては黃河の線を確保し、隴海線上山東を保有せんとした。しかるに、日本軍は戰況の進むにつれ、廣大の正面に分散した。從つて

山東半島に 進んだ部隊など大した激戰もなくこれを占領したもの、何んといつてもその兵力は少なかつた。かくして、戰勝の十二年は暮れて十三年となつた。日本軍兵力不足のデマは内外に飛んだ、これを見た蔣は、日本軍の金鐵は崩れかかつたと見たであらう、隴海、津浦線の交叉點である徐州に恐ろしく大兵を集中し、山東逆擊と攻勢を策した。この戰勢挽回策は、蓋し天晴れといへようし、またその選んだ方向もよいといつてよい。

林檎講習會
二十三日から 平南で開催

【平壤支局】平南道では本道重要輸出特産物である林檎の品質向上をはかるため、二十三日から三日間鎭南浦公會堂において林檎栽培講習會を開催することゝなつた、受講者は孟山、成川、陽德、德川、江東の五ケ郡を除く道内の林檎栽培者であるが、講師は黃州苹果試驗所技手木村壽治、苹果試驗所長山下地氏及び園藝技手の三氏である

軍需工業の起債優遇策
大藏省考慮

大藏當局では本年の起債市場の動向と之が對策につき昨年の起債市場はどうかと云へば一流ものが多くたといふのが事變下優遇されたが、本年に於いては起債市場政策について、それが國防産業たる限り、二、三流社債でも之を昨年より優遇するやうな何等かの對策樹立が必要であるとしてゐる、從つて今後の起債市場の情勢如何によつては當局が軍需工業會社の二、三流社債につき何等かの優遇策を考慮するのではないかと見られてゐる

夕刊後の市況

當 ◇……大阪期米	八六〇 先	八六八
當 ◇……福井人絹先引	不申 先	不申
大新	七一四二	一安
新東	一三一四二	一不變
鐘紡	一四六四三	一高
滿鐵	七一四四	一安

放射線

【大阪】これはめでたい、日本商船の純日本式結婚式が行はれました、新郎は東成區猪飼野ラヂオ商……君、新婦は堺市……さん(?)

【青森】不老不死の藥ホルモンの原料として昨年中に八戸市場で扱つた鯨、且及、鯖等の腦髓の總額五十萬圓

【神奈川】灌佛で得た淨財を兵隊さんの慰問金にと忘し婆の入から毎夜市中を廻つてゐる婆さんに長井町大石はぎさん

【愛知】大須觀音名古屋市中寺に二月一日から三月末まで嚴な寺院生活を行はしめる

【岐阜】遊郭招魂社へ雪中の夕だいも鬼となつて寄進した手水鉢は重さ二十五貫

【高知】鯨の女王の移殖されたが高知縣郷の鯨卵を購入して二月下旬縣下の主要河川へ放流

【島根】文豪森鷗外博士誕生の家は博士誕生地碑の位置に復舊修理して永久保存することゝなつた

【山口】今春徐州を退却した乙女うち軍人の妻を希望するものが頗る多い

【滿洲】康德五年度中奉天省下の山業出願數一千餘件にのぼつた

【北支】太原の現況的景氣を見よ、藝妓、酌婦、女給の數は内地人四百五十三、半島人一百七十、總計六百二十三、移住邦人總數は三千七百だといふのに……

【北京】北京では日本兒童の增加に備へるため日本人小學校本校を改築さらに東西南北四區域に一校づつ新築すると意氣込んでゐる

【南支】上海は支那難民の殺到に加へて多數ユダヤ人の移住等々まことに世紀の惱みに苦しんでゐる

【山梨】長期建設、武運長久を祈願のため東八代郡富士見村と近隣數ヶ村の黑牛百二十頭が列をくんで甲府の善光寺へ繰込んだ

【大阪】阪大醫學部勤務……文博士は、從來の動物性へマトキシリンに代る純國産の植物性色素を發見

列國の軍備一覽
〃帝國及列國の陸軍〃 十萬部各方面に配布

【東京電話】陸軍省では例年各方面に配布してゐる「帝國及び列國の陸軍」十四年度版十萬部が十九日出來上つたので貴衆兩院をはじめ全國の陸軍官衙學校在郷軍人會各學校市町村役場各種團體に配布發送したが、同冊子は二百三十頁に及びその内容は第一編 陸軍々備の趨勢と帝國陸軍の概觀 第二編 列國陸軍の概觀 附表 列國軍備一覽列國新兵器瞥見からなりその中昭和十三年末陸軍省調査の列國陸軍々備一覽並に列國動員兵數一覽は左の如く、昭和十二年末調査においては中華民國の軍備は兵員數二百萬を越えその他共産軍約十數萬であつたものが今回の事變によつて兵員總數九十三萬に激減してゐる點が注目される

列國陸軍々備一覽(十三年末調査)

▲蔣介石政權を中心とする支那 總兵數九三萬、正規兵三九萬、その他諸軍、五四萬(步兵一五二師、獨立旅團三六旅、騎兵七旅)【本表の他に多數の非正規兵土匪團等ありて軍隊と略々同様の實力を有し正規軍に改編せること屢々ありその兵數は算定困難なるも四五十萬と數へる事判明せり】

▲ソ聯邦 約二一五萬、正規軍約一八〇萬、民兵部隊、交替部約三五萬、正規及び混成步七八兵師團、民兵步兵二七師團、正規騎兵六三〇師團、民兵騎兵三師團)

▲アメリカ 約四九萬、正規軍法定數約一九萬八千、現在約一七萬五千、國民軍法定數四二萬五千、編成豫備軍約二萬(正規軍步兵九師、騎兵三師、國民軍及豫備軍步兵一八師(一部未完成)騎兵四師(基幹部隊のみ現在數)【國民軍は最少限二十五萬と指定せられ着々その實現を期してゐる】

▲イギリス 約四二萬(本總數は法定數にして現在約四萬五千は缺員)正規軍約二一萬六千(内譯五萬七千インド駐屯)地方軍約二〇萬三千、步兵五師團(各師團は半數宛海外に移駐派遣す)印度步兵四五大隊、騎兵五聯隊砲兵一六中隊

▲イギリス本國外 約三五萬六千カナダ約一六萬六千、オーストラリヤ約三萬一千、インド約一六萬、ニュージランド約一萬三千、南アフリカ約三萬一千、アイルランド六千(步兵一二師、騎兵二旅、防空三團)

【本表の外に空軍兵力あつて九三年度まで三萬……】

千三百、豫備役離脱者三千七百計一萬を突破する豫定である

▲フランス 正規軍總數六五萬四千、武裝團體一八萬二千、本國兵力約四四萬八千、在アメリカ及ルヴアン十四萬六千(正規軍本國駐屯部隊)三〇師、植民地一師、移動師團四、在植民地及支那六萬、警兵約三萬四千、委任統治領民兵一萬五千、警務隊一三萬三千【飛軍旅團三、騎兵師團五、砲兵旅團四、工兵旅團二、海外駐屯步兵旅團一三、騎兵旅團四】

▲ドイツ正規軍總數約百萬、軍隊類似の團體約百萬(步兵師團四三、機械同五、騎兵旅團一、山地師團三、その他突擊隊)【ヨーロツパ最强の國軍建設を企圖しあるが如くである】

▲イタリー約五七萬五千(本國軍約五二萬五千武裝團體約十七萬内憲兵五萬、植民地軍約五萬、機國義勇軍約四三萬、稅關兵約二萬六千、警察隊約一萬五千)【本表の中に空軍約二萬六千を含む】

皇軍を歡送する支那民衆(山西省府縣にて近藤特派員撮影)

大流行 五大附錄贈呈の大奮發
第一附錄 實用手藝品の作方
内職にも向く
上品で楽しくて内職にすれば一番有利
慰問用に 家庭用に 銃後の大流行
可愛らしい手藝品が戰場の守り神と大人氣!上品で手間いらず仕事の暇々や家事の中でも出來るから婦人方にも大流行!殊に内職向に有望な新手藝ばかりを特に選んだ實用全集で詳しい作方の外に内職もする場合の心得から材料を入手の方法まで敎へてあるから是非で重寶です
▲布製ハンドバツグ… ▲子供の向の新しい人形… ▲フランス人形… ▲黑坊ちやん人形… ▲通學服の人形… ▲流行の……

世界一流の家庭雜誌 主婦之友 二月號は
第二附錄 お灸と藥草 難病を治した實驗 三百八十種
(一)お灸は一番安全だから(五)家庭で難病が治るから(二)何よりもよく效くから(六)博士も推奬されるから(三)お灸は一番經濟だから(七)難病も素人に治るから(四)お灸は一番手輕だから(八)一流名士の實驗だから お灸は時局で再認識され知識階級の家庭でも大流行
第三附錄 東京足袋の型紙つき作方
東京一流の專門店の發表ですから①有合せ布が利用できて非常時經濟向②しかも店で買ふよりピツタリ合つて③型紙通り裁てば簡單に作れる④種類が多くて應用自在だからとても重寶です
赤ちやん物から大人物まで實物大型紙十七種
熱狂小說 曉の合唱 石坂洋次郎
軍神西住戰車長母堂を九州に弔問記
この外一流大家人氣作家の十大小說大饗宴!
この外哀話悲話感激實話實益讀物ギツシリ!!

京城地方 廿四日頃發賣 五大附錄つき七十錢(送料十錢) 東京神田 振替東京一八〇 主婦之友社
齒を強健にする 藥用 クラブ歯磨

專賣特許の強力殺菌劑 クロールカルヴアクロール及びヨードチモール 一配合

無電台

公憤や希望の投稿歡迎・十五字詰四十五行以内・編輯局無電台係宛・紙上匿名は隨意なるも投稿には住所氏名明記のこと

誓詞奉納塔建設に就て

北鮮朝鮮教育會では半島百數十萬の學生生徒兒童及び教育關係者より醵金を求め、先般學務當局に於て制定せる皇國臣民の誓詞を各自認識せしめたものを永遠する奉納塔を京城に建設することゝなり、既に各學校に寄附を要請してゐると聞く、私は寡聞にして朝鮮教育會なるものゝ組織を一向知らぬが、皇國臣民の誓詞を制定した南總督閣下をはじめ關係學務局長閣下の名を永遠に殘すものとして、この非常時下巨費を投じての塔建設は時宜に適する有意義な企てと考へる、私は先般奈良工場に於てその工場主の頌德碑をその工場の從業員の醵金によつて建設せんとする企てをきいて非常にうれしく感じた朝鮮には古來此の種の頌德碑が多く、地方に行つても到る所で目につく、いづれもその地方の有力者の德を頌するものであり、その有力者の生前に於てその勢力下の地方民の手によつて建てられたものであるときく、此の度の塔建設はこれらに類似するとは云へ醵金を全鮮的につのるのであるから規模ははるかに大であるが、前述の頌德碑の比較にならぬことは云ふまでもないが生徒兒童及教育關係者の醵金を求め國防獻金或は前線將兵慰問獻金に資することも、朝鮮教育會の仕事として塔建設と同樣有意義ではないかと考へる、敢へてまづ次第である（華城生）

スポーツ

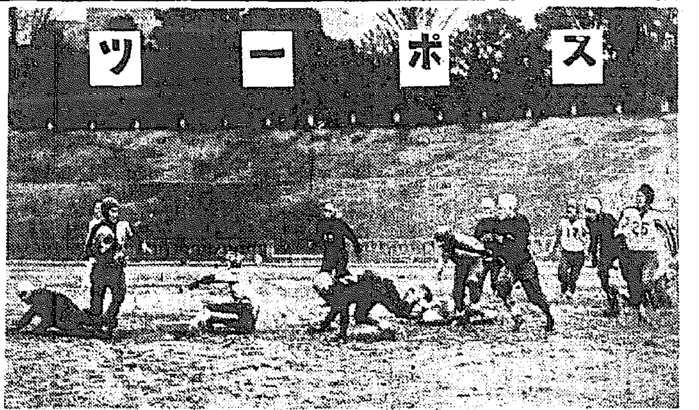

新しい蹴球講座

朝鮮蹴球協會理事　東京大學主將　金在弘（四）

プラクテイス（一）

連續 でなくして、單に短距離のスプリントの連續であるランニングの出足の早いことは成功の第一要素である、何故なら、自分が敵手と同時にパスを豫測したとすると出足の遅い者がそれを得る機會が多い譯である、速いプレイヤーでも屢々出足の遅いプレイヤーに負けることがある、それ故出來るだけ、これを練習せよ、又多くのプレイヤーが練習をしなければならない他の事柄は、ランニングの途中で急に方向を換へることである短距離のスプリングをやつて急に方向を換へることを練習せよ！これが速く出來れば出來るほど、容易に實際のプレイに於て自己のポジションに歸ることが出來る、トレイニングの結局の程度が如何であらうとも、常に少しづゝ規則正しいトレイニングを嫌な事と思つてはいけない、斯る態度はトレイニングの大部分の目的を無にしてしまふ、これをゲイムの一部分と見做し試合に出るときと同じ

氣持 でやれ、私に言はせれば、このトレイニングも運動神經を呼び起す運動で甚だ純粹な準備的なものである、朝鮮でも以上述べた通り多くの遊戲があつたがこれを蹴球のトレイニングに用ひようとはしないし、その實知らない譯で行はなかつたかも知れない、成人によると、いきなり蹴球ゲームに參加し平生トレイニングを口にもしない現今では科學的トレイニングと共に多くのチャンピョンはトレイニングを行ふやうになり最近の事では朝鮮蹴球代表軍の陣上がスキッピングをやつてをつたのを見ると何となく快ばしく、なく、このトレイニングは今日各

練習 の時には球を受取るや否やシュートせよ！ドリブリングとパッシングは出來るだけ澤山練習を積まなければならない、球を足先につけてグラウンドをあちらこちら走るのは決して面白い事ではない、然しながら多くのプレイヤーは敵手が居なくても球を充分足先に保つてドリブルする事は出來ないだらうと思ふ、走つてゐる途中、二三回突然立ち止れ！そしてその時球をコントロールし得る程近くに保つてゐるかどうかを見よ！一瞬間立ち止つた後、直ちに又全速力で前進せよ！パッシングの練習には同僚が走りながら受け取り得るやうに、球を

正確 に送る事に心掛けよパッスは強く、そして出來るだけ低く送ることに努力せよ……高い球を送ると受取るプレイヤーは前進する前にそれを地上にトラップしなければならないから、ショート・パッスと同樣又ロング・パッスも練習せよ、ウイング・プレイヤーならば走りながらのセンタリング又コーナー・キックをも練習せよ！これらの事については後に於て充分に述べるとして、凡てのプレイヤース特にフル・バックは自分の思ふ所へ正確に球を送る技能を得なければならない、二人のプレイヤースが相當離れて向ひ合ひ

位置 を動かないで、球を受け得るやうに蹴り合ふことはいい方法である、これは單にキックの正確さばかりでなく、強さの判斷同又風の判斷が必要である

運動部門ではやかましく言つてゐる問題だが、最優良な選手たらんと欲せばトレイニングから鍛へたい

多くのチーム多くの選手によくある性分だが、練習中に主將がプレイを干渉すると變な顏をするそして練習は下手でも試合で上手にやつてゆくからと云ふ

野望 さへある、これは無理なことで練習には試合と同樣に取扱ふべきで、練習の時は自分が一番下手だと思ひ、そして試合の時は自信を持つてやる、殊にプラクテイスは選手たる自分を一層光らせるであらう、プラクテイスに於ても常に自己のまづい所を改めよ、よく朝鮮と言はず內地と言はず選手たちはプラクテイスのための時間にサボつてゐたり、元氣の拔けた顏を見せたり實に不眞面目な選手を見受けるが、自分のチームを心配する者はやはり主將であつてみれば自分の缺點は喜んで主將なりに改めて貰ふべきである、誰もが屢々ボール、プラクテイスをやり得るとは限らない、然しこの

機會 があつたら、必ず練習だつてやれ！單に球を蹴るだけでは何にも役立たないし、又向上することも出來ない、或は試合前にボール、プラクテイスをやつたり球を蹴つたりするチームを屢々見て來たが、プレイヤースは球を持つてぐずぐずしてゐる、ゴールに向つてシュートするに良いポジションにつくまでに非常に時間を浪費してゐる、練習中にこんな習慣をつけると、試合の時にも同じ事をやるであらう、シュートすべき所にきつとタックルされてしまふ練習だからしつかりやらなくてもいいなんて思つてはいけない、シュートの

嚴寒への挑戰
半島若人の制覇戰
第二回アイス・ホッケー戰

朝鮮アイスホッケー聯盟主催第二回アイスホッケー選手權大會は精鋭十二チーム參加のもとに若い學生大會に呼應して廿一日より鐵道清凉里兩リンクで展開されるが、この大會が胚胎する特異な魅力は社會人と學生生徒とが入り亂れて醱酵するものとさせ、寒風を截つて覇權の前に挑戰する若人の戰鬪力と至善の精神が爽はれるのである、そしてこゝには半島の若人のホッケー界に於ける前途に希望を抱かせないものだが、何よりもあくまで長期建設對應の一助たらしめる運動ともなるべきである神宮大會で京師に慘めな苦杯をなめた鐵道は滿を持してこの試合に臨むだらうし、內地遠征から歸城して不調に悩んだ城大も徐々調子を盛返してきた、學生界の新設京醫の鐵壁陣、全く他チームの恐怖の的、普專、延專は躍進したスケーティングと頑強な體力にものを言はせ、これに超中等級の京城師範の強豪備したチームワークとステイックワークの威力は優勝候補に推される原因とも云へやう、龍中のファイテングの猛さは他に比類なきものである何れにせよ新進期を漸く離脫して躍進の一途をたどる半島のホッケー界はこの催しから愈よ拍車がかけられるのである

第一回戰
▲鐵道─醫科廿一日三時鐵道リンク
▲延專─大商廿二日四時半清凉里リンク
▲セブランス─京師廿二日正午清凉里リンク
▲高工─京商俱廿二日一時鐵道リンク

第二回戰
▲醫專─京商廿二日二時清凉里リンク
▲普專─龍中廿三日二時清凉里リンク
▲A延專大商の勝者─セブランス京師の勝者、廿三日四時半清凉里リンク
▲B、高工京商俱の勝者─醫專、京商の勝者、廿三日四時半鐵道リンク

準決勝
▲二回戰Aの勝者─一回戰鐵道醫科の勝者、廿四日四時半鐵道リンク
▲二回戰Bの勝者─一回戰普成、龍中の勝者、廿四日四時半清凉里リンク

決勝戰
▲廿五日四時半清凉里リンク

普專敗退す
高專氷上ホッケー（第四日）

第二回高專アイスホッケー第四日は引續き廿日午後二時より東崇町城大リンクで續行、城大は、この日漸く持前の本領を發揮した、普專も意外な不振ぶりであつたが全く節が立たず九對一で無殘にも敗退、醫科は危機一髮のところで一對零で世醫を破れば第三次戰の第三ラウンド後半一ゴールを得て醫專對高工は優勝候補醫專が十一對一で大勝した、開戰午後八時半かくてB組の延專A組の醫專の全勝組の對將で愈よ廿一日午後一時より決勝戰は行はれる

城大9（2─0、3─1、4─0）1普專
醫科1（0─0、1─0、0─0）0世醫
醫專11（2─0、3─1、6─0）1高工

フィギュアースケート講習

去る十五日フィギュア・スケート講習會を開いて斯界に多大な收穫をあげた京城フィギュア・スケート會では更に廿二日午前十時より正午まで京城旭町池スケート場で講習會を續行して一般に開放することゝなつた

講師は主催側フィギュアスケート會常任幹事橋井勝造氏外數名の權威を網羅してをり、スピード、ホッケースケートより遙かにレベルの低い半島フイギュアー界にこの催しの寄與する所大きいものである、なほ講習會費は無料、申込みは當日スケート場で受付ける

兩氷上大會の競技順序決定

朝鮮學生氷上競技界の最高峰を行く第廿一、廿二兩日の第二回高專第七回中等、兩氷上大會の競技順序、時間は左の如く決定した

◇高專
▲廿一日午後一時入場式、五百米（セパレート）千五百米（オープン）▲廿二日午後三時、一萬米（オープン）二千米リレー（セパレート）

◇中等
▲廿二日午前九時、入場式、五百米（セパレート）千五百米（オープン）五千米（オープン）二千米（セパレート）二千米リレー（セパレート）以上清凉里リンク◇フイギュア競技は高專、中等ともに廿二日午前九時半より城大リンクで行はる

けふの運動

氷上 ◇高專スピード第一日一時、清凉里リンク◇高專ホッケー第五日、醫專對延專、二時（決勝）城大對高工、四時、城大リンク◇ホッケー聯盟戰第一日、鐵道對城大豫、三時、鐵道リンク

本社取扱獻金

皇軍慰問金　一月二十日扱
一金參圓七拾錢也　江原道伊川公立農民學校指導生有志
日計金參圓七拾錢也
累計金八萬二千百五十三圓三錢也

國防獻金
累計金五萬二千七百二十二圓九十一錢也
總計金拾參萬四千八百七十五圓九十四錢也

二月號發賣
現代

鐵血決死隊　叩きつけた肉彈！
赤裸々の決死隊生存者　井戸上等兵手記
壯！壯！敵が難攻不落とたのむ鳥瞰洞の鐵壁陣を、死をもつて粉碎せんとする○○決死隊！猛雨にも似た敵の砲彈猛射！天祐にも九死一生を得た井戸上等兵が、血を以つて綴つた本篇こそ正に戰爭文學の白眉だ！

新首相平沼騏一郎男（來間恭）
大感激の傳記物語　兄君淑郎氏との麗しき兄弟愛、稚き日の苦學、力強き青年時代、そして質實を以て起ち上つた巨人平沼男の一生を描く萬人感激の玉篇

（座談會）動物の面白い話珍しい話
斯界の權威が取つて置きの特種を公開した興味津々の大座談會　思はず大笑ひの話、しんみりと泣かされる話、涙の如し!!

▲銃後國民の使命…內務大臣・侯爵 木戸幸一
今や事變は新段階に入り、愈々多事多難の此時！木戸內相起つて國民の士に訴ふ切々憂國の熱血

▲八代大將と高村光雲…海軍中將・子爵 小笠原長生
國士の典型八代六郎大將と彫刻界の巨匠高村光雲師の面目躍如！見よ二大巨人の面目躍如たる感激篇

三大問題小說
日輪を孕む曠野　賀川豐彥
大陸へ大陸へ！曠野に昇る日輪の如く今大和民族は東亞の新平和と開拓を目指して躍進の途上にある本篇はその大理想のもとに心血を注がれた快作だ
灰燼　大佛次郎
封建制度瓦解前後の大江戶─そこには家祿を離れ明日への希望を失つた人々の苦悩がある。見よ巨匠が渾身の筆力を傾けて描き出す幕末維新の姿
陰影ある街　片岡鐵兵
肉體を超えた藝術の生活が果して有り得るであらうか？之ぞ巨匠片岡氏が青春男女の心理を解剖して近代戀愛に一石を投じた藝術味豐かな問題作！

▲讀切講談　小田原相撲（大島伯鶴）
▲傑作落語　桃太郎（金原亭馬生）
▲映畫物語　ハイディ（杉山靜夫）

名家隨筆
▲ロシヤ將校の話…早大教授 帆足理一郎
▲行燈・ランプ…太田三郎
▲時間の服守と私の健康…法學博士 松波仁一郎
▲眼鏡と兵隊…醫學博士 [illegible]野大郎

▲社會時評…杉山平助
▲釣竿師修業ばなし…中根忠吉
▲重い風邪と輕い風邪…村尾博士
▲手品種明し（阿部德藏）

話題の中心　世界の評判男・評判女
▲米國大統領に期待される青年政治家
▲五ケ國の選手權を獨占した庭球王
▲ノーベル文學賞に輝く『大地』の作者
▲獨逸が世界に誇る航空界の王

蔣介石に金を貸す英米の魂膽…稻原勝治
野心滿々たる米國のカラクリを暴露せる痛快篇！果して彼等の本心は
▲日本に必要なもの…商工大臣拓務大臣 八田嘉明
▲近頃の私の感想…久原房之助
▲食物で病氣を癒す世界に珍らしい『榮養病院』…醫學博士
▲サラリーマンは何うしたら出世が早い？…勝部武雄

大快報
劃期的躍進の新年號に引續いて現代の新面目！第二の巨彈が放つ！見よ萬人待望の大名篇滿載

▲戰線みやげ　泣かされた話笑はされた話（西村樂天）
▲花形女優の縮尻り話：水谷八重子・市川紅梅・山岸しづ江
▲體驗から得た人生への言葉…三升家小勝
▲名人達人の話（碁の三節と茶の利久）
▲話の種、圍碁將棋界噂話……
人相學

僕の人物評論
▲小山松壽氏（眞鍋儀十）
▲久米正雄氏（石黑敬七）
▲阿部眞之助氏（[illegible]）

戰線報道秘話（小笠原秀實）
血で書いた特種
第一線の兵士に劣らぬ報道陣の戰士從軍記者に捧げる純愛と感激の物語。吾々が日常目を通す一片のニュース、事變報道にこんな尊い犧牲があるのだ!!

讀切小說傑作集
事實小說　孫文　山中峯太郎
日本へ亡命して來た革命兒孫文をめぐつて火花を散らす日支外交戰の裏面！三民主義を振りかざして支那の救世主と仰がれた彼が意外にも賣國奴であらうとは當時の藩羅たる作者によつて驚くべき眞相は公開さる
家庭小說　良人の心　宇野千代
やさしき妻の細かに觀察ときとしき良人の心！之こそ作者が世の妻に夫に捧げる近來の佳作
時代小說　牡丹化粧　小島政二郎
若きが故に美しきが故に悩む姉の御弟子
人物小說　或日の文覺　太田黑克彥
文覺と西行の裏面目を描く稀有の會心作
現代小說　父と娘　廣津和郎
父の再婚を繞つて繰擴げられる人情劇!!
探偵小說　銀座群島の殺人　海野十三
奇々怪々！ロシア美人の殺害事件！さて
時代小說　仇討散華　野澤純
恩の繋衣から若き鐵砲が辿る奇しき半生
時代小說　鎧新調記　目黑麥男
三代の鎧をめぐる主と家臣の大波瀾
ユーモア小說　チンドン大將　添田さつき
之は愉快！人間萬事塞翁が馬だと云ふが
現代小說　拐帶者　細田民樹
五萬圓拐帶の途中意外の大珍事件突發!!
時局小說　異鄉の愛國者　鶴見祐輔
動き出したアメリカの輿論!! 民族性とは恐るべきユダヤ人の策謀が分る!! 鶴見氏久々の傑作

◎特價八十錢（送料三錢）發行所 東京小石川 大日本雄辯會講談社 振替東京三九〇

たんせき　引風　よわき人に
淺田飴（あさだあめ）

携帶用に固形淺田飴
固形淺田飴は旅行、ヘイキング、觀劇、聽講等の疲勞を恢復し、精力を增し、講演、放送、聲樂など一般大聲を發する場合に咽喉を潤し聲を良くす。其他人込中に用ひて感冒、咳、呼吸器疾患を豫防し咽喉を保護するに好適です
定價 .30 .50 .70 1,00 2,00
各藥店にあり
東京・本郷 堀內伊太郎

土曜訪問
朝鮮と男女共學
"西洋の學問と日本のインテリ"

朝鮮と男女共學

【記者】内地にも婦人の大學は[illegible]に過ぎないとして勉強して居られた方がありましたが、男女共學といふ制度はあるのでせうか
……◇……
【博士】日本にも男女共學の例はないではない、例へば東北帝大では東京女子大學卒業生など特に國文學科に入學を許してゐるが、之は選科生でなく男學生と同樣に文學士となるのである、然し他の學科法科や理科には婦人の學生はない樣である、また女子の專門學校が朝鮮は勿論内地でも女子醫學專門以外[illegible]なのでせう、それに時代の急轉換[illegible]的には[illegible]
[illegible]に置かれ[illegible]して來た、それで婦人の教育も特殊な社會的地位や才能を持つた人々の高踏な學術に就くべきだといふ主張も行はれるやうになつた

女大學の再解釋

【記者】女子大は大體國文學や家政學を主として教へてゐるやうですが、女子大ならなくて日本には昔から有名な『女大學』といふ婦女子の教訓がありますが、これなど現代的に見てどんなものでせうか、特に福澤諭吉の『新女大學』など昔の女大學を徹底的に解剖して『七去三從』などいはれたものとして排斥し、齋吉一流の、といつても別にさう目新しい見解ではなく、當時の自由民權思想から女大學を再組織してゐます、大體男女同權的なフエミニスチックな思想で今から見れば奇も變もないのですが、かういふ福澤諭吉
[illegible]の見方が現代でういふ風に解釋されるのでせうか
……◇……
【博士】昔の女大學だとてい、ところもあり、惡いところもあるだらうが、[illegible]女大學の考へ方は時代も相當へだたつてゐるのだし、また當時の日本の社會[illegible]と共に[illegible]必要があるが、福澤先生は日本の開國以來の先覺者として偉大な思想をもつた[illegible]であつて[illegible]後進の[illegible]近代日本が生んだ偉人として[illegible]べき人である、しかしあの時代は又日本がアジアの後進國として西洋文明吸收に[illegible]もこれ足らなかつたといふ時代で、今から見れば日本の文化的な足どりもしつかりして居なかつた時代だから、したがつて[illegible]啓蒙者の民主[illegible]進歩のある部分は今日から見て[illegible]もあるのは止むを得ないのであり『新女大學』も文字通り[illegible]るのも賢明な考へ方ではない

東亞とインテリ

【記者】或る批評家は日本では國家と民衆とインテリとが三つ離れ[illegible]になつてゐるといふやうな意味のことを言つてゐましたが、これは或程度まで事實のやうです、東亞協同體の建設が日本を主導者として今や聲高に叫ばれてゐる時にこれではどうもいけないと思ひますし、これは男子だけでなしに婦人としての立場も同樣だらうと思はれますが……
……◇……
【博士】それはお互にもつと他を理解し合ふより道がない、といつて國民が協力一致して進み開けてゐないといふ譯ではないだらう、例へば支那へ渡つた『文壇部隊』なども大いに國民に大陸への關心を高めインテリゲンチヤ自身時局に眼覺めさせたであらうことは周知の事實で、兎に角[illegible]した多く[illegible]
擧げるといふ道が正しいのではないか、時代の轉換と共に思想は變つて行かねばならない

西洋の學問と日本

【記者】インテリゲンチヤの立場に關聯して、現在の點制といふものを反省してみますと、一體に日本の學問は西洋の科學がそんくく移植された代りに、西洋的な實證主義の惡い側面、例へば事物を細切れに分析[illegible]してゐる風に見えても、その實、學者の研究してゐる事はクダクダしい究理詮議の山だといつた風な傾向です、これは日本人が西洋の學術を受け入れるに際して日本人特有の直觀的な物の考へ方を放棄して西洋の究[illegible]
物の考へ方だけを受け入れたといふ傾きはないでせうか
……◇……
【博士】それはたしかにある、日本が物質的にも文化的にも西洋文明からおくれて文化移植が急務に行はねばならなかつた場合何もかも西洋を手本にしたことの必然的結果といへようか、しかしさういふ事も考へてみねばならぬ、例へば西洋人は推理に秀れ、東洋人は直觀に於いて卓越してゐると普通言はれてゐるやうに、物の考へ方が東洋と西洋とでは昔から大部ちがつてゐる、けれども今西洋的な科學的な物の考へ方を捨てゝ東洋風な直觀的直感的な考へ方に歸るといふことはいはゞ歷史の進歩に逆行するやうなものだから、これは警戒しなければならぬ
の日本人の現實的な大きな力を發揮してそれが直接[illegible]後の精神生活に一大轉換を與へたのである、だから『東亞共同體』建設の理想も、世界などのやうに[illegible]しようと日本は日本の理想を持つて進むといふ氣持、そしてそこから知識人は東洋人として具體的にせめて東洋人解放のために文化的[illegible]

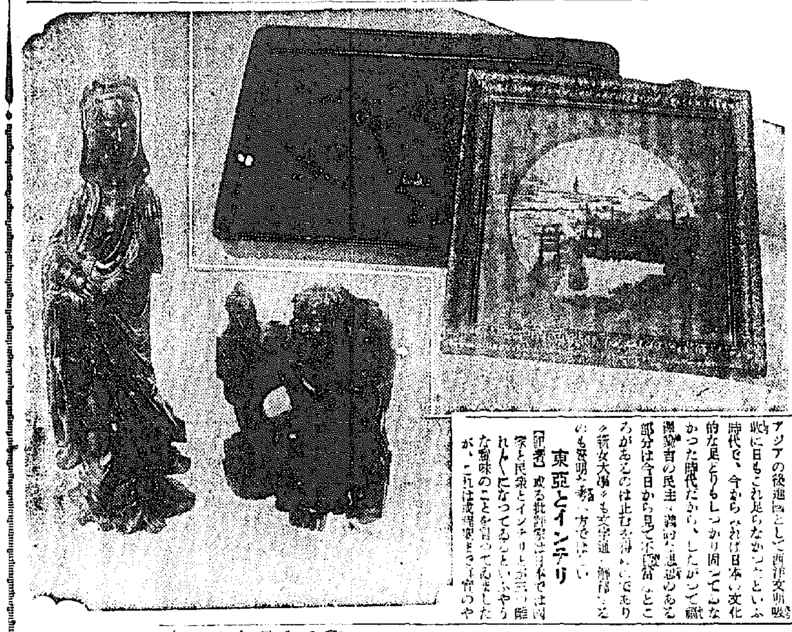

城大總長　遠水涀博士談

豆知識

◇苦しい夢を見ると、其の間は血壓が高くなつて居ると言ふ
◇一八七六年米國フイラデルフイアで百年祭博覽會が開かれた時の記錄によると、バナナは當時非常に珍奇な果物だつたので皆に入れ一切れ一個で賣つて居たと

美味しくて經濟
鯨肉の食べ方【一】
スキ燒と刺身はいかゞ

鳥獸肉の騰貴と榮養保健の向上との板挾みとなつて居らるゝ府民各位の經濟生活を緩和する目的で今度京城府をはじめ鯨肉各地に美味な鯨肉が豐富に供給へ供されることになりましたが、京城府水產市場長小林孫一氏は左の鯨料理を發表されましたので御參考に供しませう

鯨赤肉スキ燒

鯨赤肉は京菜とよく合ひまし、牛肉や豚肉よりもずつとさつぱりして、體も温まります
材料（三人前）鯨赤肉百匁（三七五瓦）京菜一株（又は小松菜）砂糖、醬油
こしらへ方（一）鯨は普通は薄く切り、京菜は綺麗に洗つて一寸（三糎）位に切り、火の用意をして食卓へ運び出します
（2）そこで水と醬油、砂糖を入れて美味しいお汁を拵へ、煮立つた處で肉と京菜を入れ、材料は何れもあまり煮過ぎないやうにして煮ながら頂きます
なほ、此の中へ鯨の白肉（脂鯨）を少しお入れになれば、尚美味しく召上れます

鯨肉の刺身

今まで何處の鯨肉試食會でも一番評判のよろしかつたものでございます
材料（五人前）上赤肉百匁（三七五瓦）山葵又は生姜少々醬油、味の素
こしらへ方　鯨赤肉は普通の刺身より幾分厚目に切つて體裁よく皿に盛り、山葵醬油か生姜醬油をつけて召上るのが普通の頂き方ですが、なほ醬油の中へ酢か橙の搾り汁を少し落した酢醬油で頂くのもさつぱりして美味しうございます
備考　鯨の刺身は寄生蟲の心配はありますが、食べつけないで氣味の惡い方は、熱湯を通して頂いても結構です
又、この汁には味噌を加へるのも結構です

内鮮結婚に訊く【4】
共に音樂の道へ
最初はいがみ合つた仲
李王職雅樂部　李鍾泰氏夫妻

【李王職】雅樂部にその人ありと知られ、最近女子專門學校中央保育學校に敎鞭をとつてゐる李鍾泰氏夫妻、彼等もまた内鮮結婚では他のどの組にもおとらぬ成功組である
李王職・雅樂部といへばピーくドンくと朝鮮古典音樂を奏するばかりが雅樂部の敎育かと思へばさにあらず氏は、颯風吹きすさぶ市中の運動場で、生徒を集めて元氣のいゝ體操の一聲中國民服姿にイガ栗頭、の氏は羅なく元氣のいゝ聲を事務所に現はす
……◇……
早速來意を告げると
『私達二人は東京中野の日本音樂學校の同窓生ですが、音樂でのものローマンスとはちよつと緣遠い二人の縁でした
と申しますのは私が同校の高等師範科三年で妻鈴木美佐保が本科器樂科三年のとき丁度昭和四年の十二月でした、從々警察の柄子がおかしくなつてきたので校長の私塾卒業生に[illegible]つての排斥運動を[illegible]レッキとした立派な校長を推してもらひたいと供侍結束してストライキを起したのです
……◇……

【その時】の總使節の先鋒といふのが妻美佐保なのです、どうしても總使節の說を入れやうと總使節のところに談判に乗込んだときに初めて美佐保に逢つたやうなわけで、その時は互ひに敵味方の急先鋒といふのですからおかしいではありませんか、この初會見でこれは話のわかる女性だと感心してその時はつい不覺にも美佐保にやり込められたこともありましたが、結局このストライキは私達が勝つて大津順一郎氏を校長にむかへることが出來ました
こんなきつかけで私は美佐保に好感を感じるやうになりましたが、學校内では男女學生間の戀愛交際は御法度でした、ところが或る親しい教授がなかだちで美佐保の父にも承諾を得たわけです、その時私が二十七、美佐保が二十三、何しろ始めいがみ合つてゐた者を妻にしようとは夢にも思つてゐませんでしたよ、アハヽヽ……』
……◇……

【瞬の數】室からであらう、日本琴の音によく似かよつた朝鮮獨特の伽倻琴の音が流れ[illegible]とユウモアーたつぷりな話し振り
外の雪に一段の景を添へて、程よくストーブの熱に温められたこの古風な部屋の中になごやかに流れ込んで來る、ひつそりと靜まりかへつた雅樂部の一と時である
『私も初めは母や親戚達に頑强な反對を受けましたが、その方がやつとすむと今度は世間一般の方の非難です、その時丁度降相相さんを知り合ひになり媒酌になり日なたになつて私の面倒をみて頂きました、氏の御力添へがなかつたら私達一人の内鮮結婚は幾らの昔しに暗礁に乘り上げてゐたことでせう、あれからもう足掛け十年にもなりますが、その間一男二女をまうけ、二人とも音樂に生きてゐます
時には音樂の上では大いに議論を戰はすことがありますが、生活様式は二人とも兩方の風俗習慣によくなれこんでゐますのでまあ内鮮折衷といつたところです、で美佐保も内地式に李美子と朝鮮式にならつた嫁いでも姓名を變へない鈴木美佐保の兩名をつかつてゐます
外では靜かな[illegible]思ひ出したやうにサラくと降つてゐた[illegible]

支那工藝美術（二）
"三中井新支那建設展"から

上はコクタン製觀音像と羅漢、下は木彫仙人と觀音像、總じて支那の工藝品は現世的で土俗的臭ひの濃厚なのは注目されよう

新防寒帽
スキー用に好適

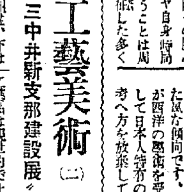

☆日光に加はる寒さに、雪また雪で全鮮のスキー場はすつかり銀一色に塗りつぶされてしまひました
☆寫眞はスキー用防寒帽ハツチングですが、これの特徴は帽子の頭部の部分が外套の生地と同じミラチ織（メリヤス織のやうなもの）で寒さの嚴しい時にはそれを出して耳にすつぽりとかぶせることが出來るやうになつてゐます
☆平常用としても好適、四圓八十錢（京城丸善洋服部調べ）

紙上病院
ニキビに惱む
瀨戶病院長

【問】十七歲の少年、顏面ににきびがふき出しそれがすぐにば顏ひてなやうに思ひます、完全ににきびかすを除去するには何か良い療法はないでしやうか（そばかす生）
【答】にきびの顏面がそばかすになる事なしにきびの大きいのが蚤治した後瘢痕が殘るさも當座は赤色だが漸次白くなるから心配入らぬ、にきびの治療は壓出しの他は赤外線療法もよからう、種々のクリーム類で「にきび取り」にきくものもあらう、普通クゾンソフエルド氏液が無害であるからよく使

喜谷實母散　婦人良藥
冷え込みを防ぐ！
主效　血の道、子宮病、月經不順、ヒステリー、冷え症、腰痛、頭痛、めまひ、肩の凝り、疲勞、産前産後
定價　一日分三十錢　十一日分一圓五十錢　二十二日分三圓
全國有名藥店にあり
東京京橋一丁目　喜谷市郎右衞門商店

ネオ肝精　錠劑
貧血　結核　胃腸　治療豫防　强化促進
服み易い肝油精劑　牛肝臟膽汁配合　發明特許
價格　三〇錠一・〇〇　一〇〇錠三・〇〇　三〇〇錠八・〇〇
「新榮養讀本」進呈
總發賣元　藤澤友吉商店　大阪市東區道修町　東京日本橋區本町　京城府西小門町

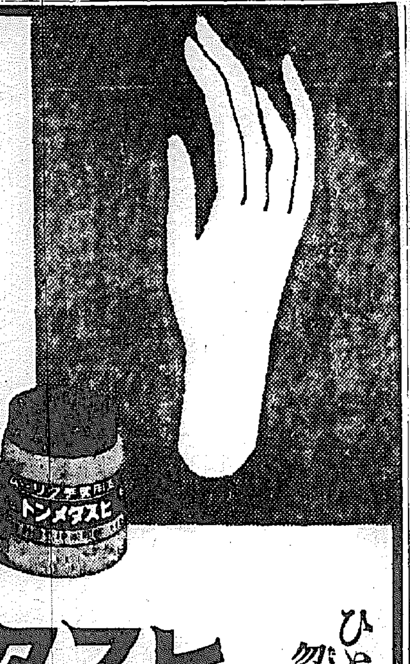
凍傷　ヒビ　アカギレを防ぎ手を美化します
新發賣　藥用美手クリーム
定價　小瓶　三十錢　中瓶　五十錢
ヒスタメントン
ひとつけで忽ち效果が解る！
☆榮養をいくら皮膚に與へても、ヒビ、アカギレ、凍傷はおろか、手のアレすら滿足には治りません。
☆日本で始めての藥用ハンド・クリーム――「ヒスタメント」は、世界的高貴藥ヒスタミンを基礎としたもので、皮膚の組織や機能を强める比類ない藥理作用が、特長です。
☆一ぬりでどんなアレ肌も、忽ち見違へる程艶々しい美肌に若返らせます。
◇全國藥店、デパート、化粧品小間物店にあり
本舗　寶製藥株式會社　東京京橋

●勉强中　頭がボンヤリしたり、クシヤクシヤしたりして學習の邪魔になる時に
ノーシン
をのんで下さい頭はハツキリと明快になり勉强が愉快にズンズンとできます●どこの藥店にもあり

質よく・・匂ひよく・・泡立ちよし
資生堂石鹼
一個十五錢

院長　醫學博士　織田正德
内科　レントゲン科
入院・病室完備
織田病院
京城府花園町（本町四丁目市電終點）電話本局（2）二三四九・二三九一（病院）（自宅）

補血强壯劑
ライオン純ブドー酒
オーケー印ブドー酒
日本藥局方
帝國大學・醫專・陸海軍・赤十字各病院指定御用

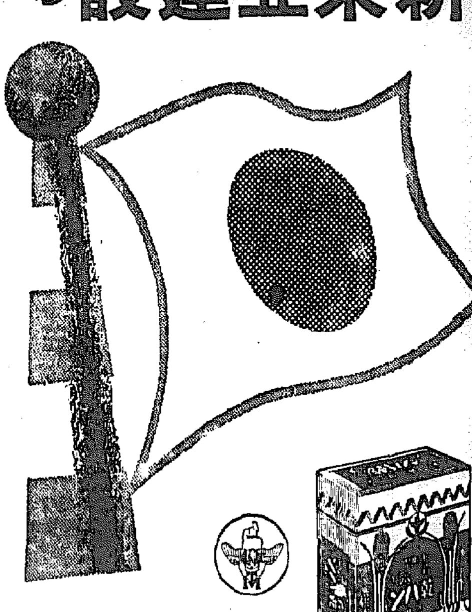
新東亞建設の力を養へ！
一函・十錢
百グラム・三九二カロリー
軍用型　森永乾パン
森永製菓株式會社

京日中鮮版

桁外れの大量注文
なんと「一萬一千八百噸送れ」
江原道の鹽鯝大人氣

【春川】鹽鯝内地に「全國購買聯合會」から食用として江原道の鹽鯝一萬一千八百トンの注文があつたので、道當局では近く發送の準備中であるが、更にこれとは「今年の漁期が終る頃まで何時でもいゝから一萬一千八百トンを送つてくれ」と云ふ大量注文に接し、當局では我が意を得たりと各生產者へ取纏めを開始した、由來鹽鯝は肥料として製品以外にあまりに食用としては向かなかつたのであるが、かくも食用としてしかも大量の內地市場への移出は全く珍らしくも嬉ばしい現象である

産金令違反

【春川】市內本町一丁目金銀賣買商千某は十九日産金令違反で春川警察署に引致、目下嚴重取調べを受けてゐるが、千は昨年金銀賣買の許可を得る前に地金、死藏金等の賣買をしたことが最近に至り發覺したものである

新學期開始

【江陵】冬季休暇中の郡內十五公私立學校は十九日から一齊に開校

江原道の日本精神發揚週間

【春川】道では皇紀二千六百年に當り、二月八日から十四日まで一週間、紀元節を中心に「日本精神發揚週間」を設定、神武天皇の御創業を偲び奉り八紘一宇の精神を闡明し我が崇嚴なる國體、安遂な建國の理想、日本文化の發揚に努め、東亞新秩序の建設に邁進すべき國民の覺悟を新にすることになり、各官公署、各學校へこの通牒を發した

二千六百年記念事業委員會

【清州】忠北教育會では皇紀二千六百年記念事業委員會を設け廿日午後一時半から道知事室で委員たる道視學並に清州市內中、初等學校長等が參集して初委員會を開催、永久記念事業の聖火殿造成並に皇國臣民誓詞碑の建設、記念事業の忠北教育大會開催の件を附議し具體案を練つたが、なほ各學校の記念行事の實施に就ても協議した

……せ會を開くことになつた、時間割並講師は左の通り▲午前九時から十時、經濟警察の運用（經濟警務部長）▲午前十時から十二時、法令の解説（經濟警察主任警部）▲午後一時から二時、物資物價調整につき（産業課長）▲午後二時から四時、法令の解説（産業課主任屬）午後四時から五時、質疑應答（産業課、經濟警察課員）

各郡に乾皮場
皮革製品改良

【春川】江原道の皮革生産額は皮革類の中でも尤も重要視される年產が十八萬一千圓に達してゐるが品質粗惡な在來皮が十二萬二千圓もあつて改良皮は僅か三分の一を出でない現狀である、これを經濟的に見ると、僅か一枚三圓七十九錢の差びで三萬八千圓からの損失になるので皮革資源增強の國家的見地からも新年度からは一ヶ月十四頭以上の屠殺をしてゐる各郡全部に亘り乾皮場を設け、全面的改良を加へることゝなり相當豫算を新年度に要求中である

多事多忙の新年度
江原農務課、豫算要求百廿萬圓

【春川】道農務課の新年度豫算要求額は百二十萬圓で本年度の豫算額に比べ五十萬圓の增加である、これは戰時下生産力の擴充に對應した必至の膨脹で、時局の許す範圍內では案外すらくと查定の難關もパスするのではないかと見られるが、さてこの時局色に彩られた豫算の內容はどんなものか？新規では洪水の種羊場の購入新築費が八萬圓、原蠶種製造所の移轉費一萬五千五百圓、米穀生産維持費九萬圓、これは產米增殖計畫のお流れに代つた目新しい費目でこのうちには本府の補助二萬三千六百二圓が加つてゐる

次に直接の軍需生產方面の新規としては大麻、蓖麻子油、落花生、製炭、無水アルコール製造甘藷、牛皮乾燥場、豚、兎等の獎勵を合せて三萬圓、繩叺は前年の三萬五千圓が一躍して六萬圓の要求となつたが、本年の共販出廻り百三十萬斤もやるにはいくらあつても足りぬといふところ、蓖麻は前年九萬千圓に對し本年は十九萬でこれは年次計畫で新規等によるものである、資源獎勵は前年九萬圓のところ本年十二萬圓である、以上に斡旋すべき技術陣の擴充は重要技手が八名、地方產業技手が一名、郡農會が七十名でこれに要する人件費は五萬六千圓である、戰時生產の特異性を發揮し平時產業の維持もせねばならず、以て多事多忙な農務の豫算である

目標七十五萬貫
江原道の太麻增產獎勵

【春川】江原道の特產品大麻は時局重要物資として繊維に使用されてゐるので道では明年度から三ヶ年計畫で增產を圖る豫定で大麻は平昌、旌善、麟蹄、楊口、華川、伊川、淮陽の八ヶ郡に三千町步を新規耕作せしめ、年產七十五萬貫を目標に新年度豫算に二萬二百五十圓を要求し耕作の獎勵をもかねて各郡一人の技術員を增設、蓖麻子油は三百七十五町步で三千石の生產見込であるが、これは主として各學校や面事務所、農家等の空地や田畑の畔を利用增產せしめる豫定でその普及種子代として二百五十圓を新年度豫算に要求してゐる

勞力不足に惱む寧越發電所

【春川】朝鮮電力寧越發電所の採掘は勞働者の不足を來し豫定通り計畫が捗らず現在日に二千二百名を使用して僅々七百五十噸內外を採掘してゐるが、同電力自體の消費が七百噸で殆ど自消に止まる狀態である、同電力は現に五萬キロ（發電、九萬九千キロ）を發電、江原道の南部及び東海岸地方と南鮮一帶に供給してゐるが、一朝事變の場合を考慮し道では極力勞働者の移動に大童となつてゐる

廢品更生委員會

【長湍】郡では非常時局の進展に伴ひ非常時財政經濟に對處すべく十七日午後二時から郡廳會議室で廢品利用更生委員會を開催、現下戰時經濟下における廢品回收及び處理に關する具體的實施方法を決定し所期の目的達成に邁進することになつた

仁川の勞働者
一萬二千九百

【仁川】仁川府では十日來六十名を動員して府內勞務勞働者の調査中であつたが、現在府內における各種勞働者を除く勞働者數は一萬二千九百一名で、その中最も多いのは一般勞働人夫、次は工場勞働者で內譯は左の通り▲一般勞働者七、五五七人▲工場勞働者二、八三八人▲仲仕勞働者一、四八九人▲土木建築勞働者一、〇四九人▲運搬勞働者三人

以上のうち女子勞働者は▲一般勞働者一八五人▲工場勞働者一、二五三人▲仲仕勞働者二一人▲土木建築勞働者七人▲計一、六六三人

以上の調査はなほ昨年度に比較中であるが、工場勞働者の激增は工業仁川の躍進振りを事實に示すものと見られてゐる

主要交叉點はロータリー式に
開城の道路面目一新

【開城】都市百年の大計樹立に一步を進めた府土木課の本年度計畫は南本町交番から南北線道路改修に着手した府土木の本年度計畫は南本町交番から都橋まで延長四百二十米、幅員二十米に及び南本町、宮町、京町の交叉點（俗にいふ不朗城）一帶を直徑六十米のロータリー式に改めることになり總工費十萬圓を計上し土地買收に着手（既に數買濟もある）して已と共に本年度內には完成させる意氣込みで拍車をかけてゐるから、府內の道路網が面目を一新する日も遠くはない

江原の自作農
五百二十七戸

【春川】江原道では昭和七年から九ヶ年計畫で農村振興運動と相俟つて農家更生策として自作農を創定してきたが本年度も既定計畫により候補資金六十六戸のうち九十戸を選定し土地買入資金六萬三千四百圓と自作農創定資金は五百二十七戸分合計二〇二、六六錢〇七▲田二五、六二二錢一〇▲畑二九七錢一七の土地購入額三十五萬六千百十二圓十八錢、このうち三十四萬三千二百圓を低利長期に融資し償還で貸付けの法方で豫定通り進んでゐるが、更に十四年度は九十一戸の自作農を創定の豫定である

銅鑛石三千餘噸
南浦の氷禍で仁川へ

【仁川】目下鎭南浦港結氷のため同地日本鑛業製錬所行の南米チリー國カキンボ積出の銅鑛石三千餘トンが南浦港に入港出來ず、十九日仁川に陸揚されたがこれは直ちに陸路鎭南浦に送られることになつてをり、貨車百輛を要し鎭南浦までの運賃約一萬圓、かくてはこの鑛石輸送に約一ヶ月を要するので、太平洋貿易會社では閉口しきつてゐる

先づ華川ダムから漢江水電着工
二月中には用材運搬へ

【春川】漢江水電の會社正式設立は二月上旬とみられてゐるが同社では會社設立前から現場の工事準備に奔走、二月中には京春鐵道の開通（加平まで）と相俟つて用材運搬に取りかゝる豫定で、十七日同社本間技師は新平技師をかねて來春、道幹部をはじめ地元の有力者を懇談の上十八日華川の現場に急ぎ金城、鐵原を經て歸城した

計畫一部變更　なほ最近同社では計畫の一部を變更して第一期工事豫定の華川第一堰堤だけは既定通り進むが、同第二堰堤の金城は最後に廻しこれにかへて清平（加平）を先に進めることゝなつたが、これは金化は最上流にあるため華川のダムが完成すればその水運によつて用材の運搬が經濟的に且便利に行はれるからである、この變更と共に第二期豫定の春川、加平の何れが先になるかは不詳であるが、種々の點から春川が先だと見る向きもある

春川ダム概要　この春川のダムは新北面ムクブリ峠附近の漢江の流れを堰き止めるもので、五里上流の華川邑內が漸く沈沒を免がれ、水深二百六十餘尺となるもので、從つて流域一帶は大湖水と化し壯觀を現はすものである、それだけにこの工事變更は地方民にかなりのショクを與へてゐる

索道で用材運搬　また京春鐵道終點から華川の現場に向けて用材の運搬はセメントだけでもまた三ヶ年かゝるのでトラック等ではとても間に合はず、春川—華川間に四十キロケーブルカーのやうな索道を設け運搬の方針で、從つて目下京春鐵道をして採用せ

反百廿五貫から一躍五百八十貫
馬鈴薯增產大成功

【春川】江原道の馬鈴薯は年產三千三百九十二萬七千貫（昭和十二年）に上る農民の重要副食とされてゐるが、道農事試驗所では本年北部の鐵原、平康、金化、淮陽、伊川と春川地方の六ヶ郡に增產の試作として元肥に堆肥、硫安、草類、追肥に人糞、過燐酸石灰等を施したところ、普通一反百二十五貫のが一躍五百八十貫の增產に成功した、この結果によつて將來江原道馬鈴薯は飛躍的增收も可能と見られてゐる

一戸に一頭
開豐郡の畜牛增殖案

【開城】開豐郡管下一萬四千餘戸の農家中耕作用農牛は七千四百餘頭に達してゐるが、一戸一頭の割で行けばなほ六千七、八百頭の不足となつてをり、農村振興上甚大な影響を及ぼすので李開豐郡守は今年こそは一戸に一頭は必ず農牛を持つやうにと畜牛增殖方針を樹て左の方法で目的貫徹に邁進することゝなつた

自力で購入すること▲農會經營で預託購入すること▲金融組合低利資金で購入すること▲地主個人の預託でも購入すること

防犯座談會

【開城】時下に銃後國民の防犯共識觀念を涵養させるため開城署では左の通り防犯共識座談會を開催

【嶺南面】十九日大興洞集會所、廿日大陸里區長高明浩方、廿四日深川簡易學校、廿七日文化里區長朴顯鉉方、廿八日谷日洞振興會集會場、卅日嶺南面事務所【上道駐在所】廿四日上道小學校【南面】十八日南面小學校【土城駐在所】廿日中西小學校【青郊駐在所】十三日青郊小學校【松都面】十八日松都小學校、十八日光德小學校【西面駐在所】十三日漢江洞振興會場、十四日雲谿洞振興會場、十五日公子洞振興會場、十七日光井小學校【嶺北面】廿三日嶺北小學校、廿五日月谷里集會所【鳳東面】十八日鳳東面事務所【北面】十八日[illegible]學校、廿四日加二日北面會館、廿六日北面小學校、廿七日北面小學校、廿八日新村會堂【鎭井駐在所】廿六日興校小學校、廿七日嶺後面小學校

經濟打合せ會
廿七日仁川で

【仁川】時局の恒久化、重要性に鑑み經濟關係の諸法令運用の適正を期するため道では廿七日（金曜）仁川公會堂で京城府、仁川府、高陽郡、富川郡、金浦郡、江華郡、仁川府の商工業者を集め打合

讀者無料診察と健康相談の會

【江陵】時局下に國民體位の向上が叫ばれてゐる折柄、本社江陵支局では非常時國民保健運動を起すことになり、江陵醫友會の後援を得て今月以降毎月廿五日を期し左の通り讀者無料診察並に健康相談會を開き、なほ治療費も特別割引奉仕することゝなつた、讀者各位はせいぜい御利用されたい

▲時日　毎月廿五日午後一時から四時まで▲場所　關東醫院、古山醫院、東洋醫院（本支局發）▲申込　毎月廿四日までに支局宛▲乳幼兒に限り臨時（行商者等御持參のこと）

主催　本社江陵支局
後援　江陵醫友會

遂に日程を延長
春川郡の邑面長會議
時局柄大いに張切る

【春川】郡では十八日午前九時から郡會議室で初の邑面長會議を開催、一同先づ神社に參拜し國威宣揚、皇軍の武運長久祈願並に戰歿將士に對する一分間の默禱を捧げて後開會、元郡守の訓示について全体から指示注意あつて議事に入つたが百餘件の提案事項に加へてとりわけ時局關係事項に關しては一ぞう緊張味と眞劍さを示し質疑ともに詳細を極めた結果、豫定の一日だけでは遂に終了に至らず、更に日程を延長して十九日も引續き午前十時から再會、午後五時閉會した、各種提示事項は左の通り

◇指示事項【內務課主管】邑面吏員の綱紀肅正▲面に事務主任設置▲邑會議員及面協議會員選舉事務▲面長表彰向上▲人口動態調査票▲文書取扱▲用紙その他資源節約▲民願事項達達▲無盡參利取込▲特殊現金取扱▲官立師範學校設置並貸費府▲江原神社御造營寄進金▲軍事後援事業府金募集▲時局關係事務の迅速處理▲國民精神總動員運動施設徹底▲貯蓄獎勵▲國旗の普及並に揭揚勵行方▲靑年團及び婦人會の指導▲皇國臣民の誓詞朗讀並に實行方▲林野稅の徵收成績の獎勵▲車輛稅取扱▲河川使用料徵收▲消稅拂込及び納稅告知將等迹▲京春線沿道竝に伴ふ驛と部落間道路改設

◇同【勸業課主管】計畫▲國家總動員法の施行▲物資動員計畫▲物價品調整▲海外貿易の振興▲物價の調整▲十二年法律第九十二號、第一條に依る命令（輸出入品等許可規則）の件改正▲元需品價の普及獎勵▲鐵鋼工作物築造の制限に關する件の改正▲銅の使用制限に關する件の改正▲銑鐵鑄物及び鋼製品の製造制限▲鐵鋼の配給統制▲鉛、亞鉛、錫等の使用制限▲皮革の使用制限▲ゴムの使用制限▲朝鮮工場組合令の施行、朝鮮重要物產增產令施行▲農業用土地の使用收用▲重要物資の供給確保▲重要物資分促進▲燃藥上公共團體關係用命令調整▲農業勞働者就業の制限の調整▲金集中政策▲租金融地金買入獎勵▲金の使用制限▲時局の影響を受くる中小商工業者並にその從業者の救濟對策▲輸製品の需給調整▲農民轉職所並事業▲石油の消費規正▲重要物資廢品の回收強化▲金融組合勵行設統制▲更生計畫實行年限滿了の部落及び農家に對する指導方▲更生計畫の整理及び家計簿記入勵行▲第七次更生部落の選定▲第七次更生部落の高利債整理並既設更生部落の新規高利債防止▲生活刷新田畓の轉讓殖▲農村後備指導徹底▲稻作の獎勵▲米穀の耕作改良▲米穀の增產生產高現在品調査▲米穀の增產▲勞工品の實買計畫その他取扱▲軍需用叺の增產獎勵▲自作農設定農家指導▲民有林指導方針の改訂▲材木伐採指導の強化並未利用林分の開發▲造林の促進▲邑面有林地の補分▲木炭その他森林副產物の改良增產▲火田整理に伴ふ農家移民▲東川神社奉獻木▲郡農會經營林地施設擴充▲桑園生產力確保增進▲植栗▲蓄牛飼育▲小家畜の獎勵▲地主の農事獎勵改善

◇注意事項【勸業課主管】時局畜產整理▲畜牛勞力調査▲畜牛共濟加入牛の事故發生に對する取扱▲白目大豆の特產の件

◇打合事項　簡易滿洲移民

業工品統制要綱▲昭和十四年度に於ける叺及び繩の生產割當▲生產統制資金の用配給▲雜工品生產統制資金の借入及び償還▲水稻種子更新計畫▲民庫の獎勵▲時評大豆獎勵▲昭和十四年度更生計畫樹立進行▲時局に對處する農山漁村指導▲避難金整理

面長會議

【長湍】郡では十七日午後三時から郡會議室に於て各面長會議を開催、重要事項につき指示及び打合せを行つたが時局柄頗る緊張裡に午後六時終了した

日本官憲の温情に感謝の涙を流しつゝ
遭難支那船員ら六名本國へ

【仁川】昨臘十二日山東を發し青島に向ふ途中暴風雨に遭遇し漂流を續けて本月十一日木浦港の手に救助された支那帆船金隆興號船長孔存鑑氏ほか六名は温い日本官憲の慈愛に感謝しながら十九日仁川出帆の三井丸で海路歸國することになつた、彼等の旅費は京城領事館の注言で、仁川山東同鄉會の斡旋によつて支那されたがそれもなほ旅費は不足するので仁川警察署では手續旅費で送ることになり遭難者等を感激せしめてゐる

もぐり齒醫者

【開城】開城府內[illegible]は十七日無免許で府內[illegible]されて送局された

面吏員考査

【長湍】郡では面行政事務の能率增進を圖るため來る廿八日面吏員考査試驗を實施して成績優秀者に對しては面行政研究會から表彰すると共に先進地視察をさせる

出演料を獻金
感心な妓生

【開城】府內西本町一〇六尹月心さんは開城券番の妓生中でも美貌と美聲の持主として知られてゐるが昨年暮れより〇〇ジャズバンドが開城座のアトラクションに出演中特別助演をして二日間出演したが、出演料一日分の手當を全部國防獻金した

棉花五十萬圓買入

【永同】南北棉業株式會社永同繰綿工場の十三年度棉花買入數量は去る十七日現在二百七十二萬斤、五十萬圓に達したが販賣成績は永同郡が第一位である

懷南面長後任決定

【永同】郡懷南面長鮮庠氏はこのほど勇退したが後任は面會計員梁某氏と決定

講習會

【永同】温陽西瓜出荷組合では二月六日から神井小學校で組合員一五〇人を招集し品質改良講習會を開催する

全槐山氷上大會

【永同】毎日新報槐山支局主催の第一回全槐山氷上競技大會は二十二日午前十時から槐山中校附近のリンクで開催

應募百七十三名
江原道の志願兵熱

【春川】本年度第一回志願兵募集は九日附の官報發表以來、管內に周知されたので僅かに一週間となら十九日までに百七十三名といふ應募者があり、その熱誠さには係員も感激にむせんでゐる、なほ道內各郡ではこの熾烈な熱誠に應ふべく自發的な志願兵後援會組織に奔走してゐる

人もなげな振舞ひ

◇…永登浦の某公職、しかも重要な地位にある某氏、さる日、あまたの來客を招いて、自宅前路上に所せましまで天幕を張りめぐらしての豪華宴會……

◇…銃後國民の苦難に直面自戒の第一歩を踏出すべき戰捷第三年の年頭に、この人もなげなる行状はチトどうか

◇…またしも、いくら大金をかけたとて、料理屋その他、チャンとした場所でやるのは御勝手だが場所もあらうに衆人の往來しげき公道を、わが物顏に占據してのこの振舞ひ

◇…聞けば最近、氏は更に某公職へ立候補の名乗りさへあげてゐる折柄であり、この度のこの豪華はその準備工作と邪推されても、おそらく辯明の餘地もあるまい

◇…當の立場にある府廳出張所の湯山所長も『そんな積りで諒解したんぢやなかつたに……』といやはや誠に心苦しい次第です』とわがことのやうに冷汗を流してござる、以て御本人如何とかなす【永登浦】

シネマと演劇

映館　【仁川】廿一日晝夜二回限▲松竹大船映畫　川口松太郎原作、野田高梧脚色、野村浩將監督、田中絹代、上原謙、高杉早苗、佐分利信主演▲關西ドルックス社映畫　阿光會社提供、レオン・マトオ監督「ミルトンの幸福兒」ジョル・ジュ・ミルトン主演▲松竹大船映畫　野村浩將原案指揮『明朗親子鯛動員』▲京日、讀賣、大每ニュース

愛館　【仁川】廿一日から三日間（晝夜二回）▲日活京都映畫　角田喜久雄原作、辻吉郎監督、阪東妻三郎主演（前篇）嵐寬壽郎、市川春代共演▲ワーナー社映畫「二役法律」ジョセフイン・ハッチソン、ジョージ・ブレント主演▲パラマウント映畫「一家族一聯隊」▲パテー、天朗、パ社ニュース

取消　一月十三日附中鮮版所載「自暴な男」と題し錦山理髮舘主林德漢に關する記事は本人の申込みに依り取消す

注射代用

ピリパン錠は內服により注射と同様の深部殺菌と尿路洗滌の二大効果を具備する待望の新色素劑です。

白樹油劑と異り、服用が容易で、胃障碍や効果の不定、皮膚の黃染などの副作用がありませんから、連用を必要とする淋疾治療には最も理想的です。

淋疾・腎盂炎・膀胱炎

ピリパン錠

一回二錠宛一日三回　三〇錠…一・六〇　一〇〇錠…四・五〇

大阪・東京　田邊商店

●のむならノーシン！頭痛は苦痛だ●

一品　天下

眞冬のたのしみ　一家揃つて　キッコーマン料理！

キッコーマン醬油

A-4　釀造元　野田醬油株式會社

非常用に　備蓄に

ナショナル・ランプ

松下乾電池株式會社

阪井耳鼻咽喉科醫院
京城府本町一丁目五十二（三越裏）醫學博士　阪井清

少年航空兵

◆東京陸軍航空學校生徒◆海軍乙種飛行豫科練習生◆受驗準備は今です！一刻も早く申込み受驗準備せられよ！

當會發行の「受驗準備講義錄」で勉強すれば必ず合格出來る」本年度陸少及海少に合格者多數既に空軍の第一線に立つてゐる勇士の中には敵地爆擊に參加して赫々たる武勳を立てゝゐる者も有ります。

▼四ヶ月修了・每月八拾錢▲
▼速成科には一時に全送す▲
▼試驗問題解答集あり▲

入會案內　見本贈呈（ハガキに雜誌名記入申込下さい）

東京市麴町區內幸町　內幸ビル　帝國航空教育會

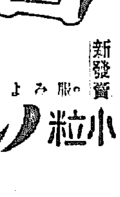

新發賣　火加減…かゆ焼…過ぎなし　ノルモザンで胃加減胸焼けなし

小粒ノルモザン　服みよい

胃酸過多・胸やけ・胃痛に

松浦整形外科
醫學士　松浦升男
南金町（本町五丁目）電話本局七五二〇五

花柳病外科　小島病院

京日案內

特別案內

集金人及少女採用　一、集金人　內地に保證なる保證人二名を要す　一、少女　年齡十六七歲より二十歲位迄の健康明朗なる方　右何れも二十一日（本日）午後一時より三時迄に御來談乞ふ　銃後北他委細面談の上　京城府南山町一ノ三　松翠亭

アナウンサー募集　朝鮮放送協會

タイピスト　日本タイプライター

貸家　書店　女子　電話　看護　タイ　電話
[illegible]

農村に都會に
家庭に職場に
今年も又
旺盛な體力が必要
强健な胃腸が必要
治療藥アイフが必要

慢性胃腸病にはアイフ

長期戰下いよ〳〵重要を加へる國民體力の强化に、健全な胃腸は絕對必要となつてまゐりました。

體力を養成するには、完全な榮養、適度の運動と休養、日光、外氣の吸收等、衞生生活の保持向上に俟たねばならないのは勿論でありますが、同時に、榮養の根源をなす胃腸の强化は一日も忽にすることの出來ない喫緊事であります。胃腸の機能が旺盛であれば榮養を上乘の狀態に保ち得るばかりでなく、全身の抵抗力をも高めて病菌の侵入、發病をも容易に防ぎ得るのであります。ところが、われ〳〵日本人の胃腸病は餘りに一般的なためか、とかく輕視され、治療を等閑にしたり、一時を糊塗されがちなのは眞に寒心に堪へないところであります。

今日、國民の健康を蝕む最大の原因と謂はれる結核の如きも、胃腸機能が旺盛で、榮養狀態、抵抗力に缺けるところがなければ、大部分發病を防止し得ることを考へますならば、われ〳〵は何を措いてもこの國民病――胃腸病を驅逐し、體力、精力の培養に努めなければなりません。

それには先づ初期の胃腸症狀に留意し、執拗な食慾、消化、便通の諸障害が續く場合、速かに治療藥アイフを服用して機能の補正、强化を計るべきであります

殊に聖戰下、緊張裡に迎へるお正月、過飮過食や夜更かし、運動不足等の不攝生から胃腸を害し

嘔吐、腹痛、下痢など、胃腸カタルの誘發に周章てるやうなことのないやう治療藥**アイフ**だけは常備したいものであります。

治療藥**アイフ**には病源、對症二重に働く作用があり、主藥が胃腸內壁の病變部に沈着して炎症を癒し、粘膜を强め、弛緩を引緊め、分泌や蠕動機能の異常を整へると共に、腸管內の有毒物質を吸着して體外に排出する等、廣汎な病源治療を營み、併せて、胸やけ、噯氣、惡心、胃痛、腹痛、下痢、便秘、嘔吐、消化不良、食慾不振等の諸症狀をも消退して機能の恢復を速めますから、過飮過食による急性胃腸病はもちろん、慢性的な胃腸病にも打つてつけの治療藥として賞用せられます。

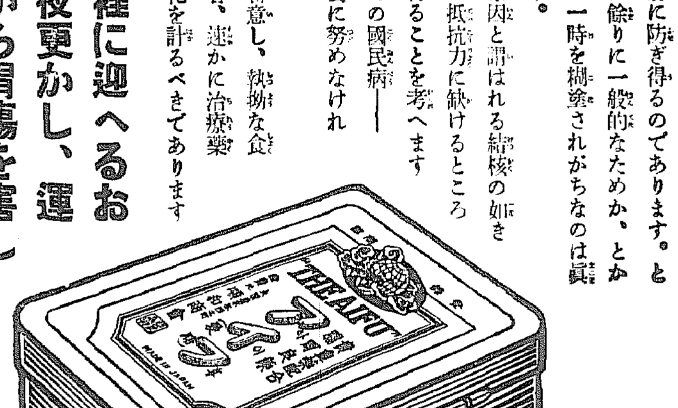

定價

四日分	七十五錢
八日分	一圓五十錢
十七日分	三圓
三十一日分	五圓

◀全國到る所の有名藥店にあり▶

大阪市東區清水谷西之町
發賣本舖 順和商會
振替大阪三四五番 電話(東)五〇〇〇・五〇〇二・五〇〇三番
東京　東京市本鄕區眞砂町九番地　振替東京六二八八番 電話(小石川)四〇一〇番
大連　大連市山縣通一丁目　振替大連二七六五番 電話七六〇八

殘念、まだ會へぬが 心晴れて元旦の喜び

我が子ならぬ勇士に湧く親心

遙々と息子を激勵に 戰線行脚の軍國老母

【解縣にて近藤特派員發】朝鮮から山西の山奥三千里、はるばる遠くへ旅をした老母が、戰火をくぐり自分が不在中名譽の應召をして出征した獨息子を訪ねてまはり、一目會ひ言葉がいひたいと山西戰場を訪れた軍國の母がある―全南小鹿島癩療養所職員池畑タカさん（六〇）がそれ、尋ねる勇士は同療養所勤務だつた令息池畑觀一君（京城醫專出身）である

觀一君が名譽の令狀を受けて ☆應召☆ した時タカさんは所用のため旅に出てゐた。留守中、同僚、所員を初め村民の歡呼裡に勇躍征途に上つたことをタカさんが知つたのは數月も經た昨年の十一月であつた。遠い旅先で愛する獨息子の晴れの出征を知り、その前途に居合せなかつた母の歎き――『我子よ立派に御國のために働いて下さい……』とたつた一言勵ましたかつた母である、その心殘り……『母は何處までも ☆探ね☆ て行つてこの一言をそなたに傳へねば…』と泣き崩れ作ら我が子を求めて戰線行脚を決意したのだつた そしてとり敢へず○○の原隊に部隊長を訪ねたのが十二月初め、しかしその時は既に○○に向け出發してゐた、その兒を老の身に鞭打ちながら［illegible］或は［illegible］抜け、辿り辿つて着いたのが黄河に近い ☆山西☆ の山奥、○○岩切部隊である、その日はやうやく兵長であつた、岩切部隊長にこれを聞いて涙を流して感激、部下を集めてこの珠玉と輝く母性愛を講話すると共に八方手を盡したが觀一君はまだこの戰場に來てゐない、然し、タカさんは、〃小母さん〃と心からいたわり勵まして呉れる將兵達の純情にすつかり感激して、［illegible］

☆心は☆ 晴れて何時でも［illegible］

「幸福感一杯」感激を語る軍國の老母

池畑タカさんは語る

『觀一には會へなかつたが、［illegible］御國に捧げる任務の［illegible］私の心からの申譯です。［illegible］淋しかつたでせう、それを思ふと［illegible］記者さんに［illegible］目にかゝつた時は泣いてゐましたが、今はこのまゝ別れたらきつと途中で息の死にしてゐたでせう、しかしこゝへ來て部隊長さん初め皆さんに親切にして頂いて私はもう觀一に會つたよりも滿足です、觀一もこゝへ來てこの皆さんのやうに御國のため働いて呉れる事になつたと思ふと嬉しくてノ〜本當に幸福感で一杯です 若し他の方に行つてゐるやうならそちらへ行きますが、此處で部隊長さんに御願ひして置いて一應歸ります、その代り、出來るだけ多くの方の［illegible］さんの父兄に御屆けしたいと考へて飛び廻つてゐます。こんなに嬉しい正月を迎へたことは長い生涯の中で初めてです』

國防獻金三題

京城明治町二ノ五七大原證券會社代表者小島政男氏は廿日京城府廳を訪れ［illegible］金二百圓を京城軍事後援聯盟の基金として寄附を申出た

◇忠清南道山邢大湖芝面桃李里、居原農場小作人四十名は非常時局に鑑み村で金を出し合ひ十六圓二十錢を國防獻金にしてくれと主人の森日二郎氏に差出したので、森日氏も感激、これを五十圓にして廿日本社を訪れ國防獻納方を申出た

◇朝鮮中央無盡會社京城支店一同は新年祝賀費として貰つた金一封を廿日龍山署を通して國防獻金した

首相自動車に手榴彈投ぐ

蘭貢の罷業テロ化

【蘭貢二十日同盟】反英派の罷業は次第に深刻さを加へ、ビルマの治安は日に惡化しつゝあるが、十九日午後六時ビルマ首相バルマ博士の自動車に手榴彈を投げつけた事件あり、勞働爭議はテロ化し、一月九日の議會開會を前に問題化せんとしてゐる

警官もスフの制服

總督府警務局では非常時局に鑑み半島の治安確保に活躍してゐる全鮮二萬五百の警察官は更に國策線に協力するため來る十月頃からスフ混紡入の制服に改め、目下各方面で準備を進めてゐる

和光教園の寒行

京城蔚水町一〇二和光教園では例年通り二十一日から二月四日まで（毎夜午後六時—十時）寒行を行ふ

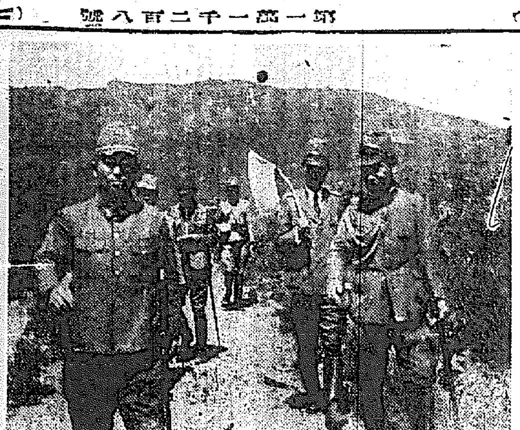

張鼓峰事件…現地交渉に赴く當時の長大佐一行

その後の鮮ソ國境線

中川特派員

血雨に綴る日記（十二）

彈道下の卌四日間

記者は事件の概要を頭にまとめておきたかつたので、慶興署長片山さんの〃張鼓峰事件日誌〃をのぞかせて貰つた、勿論片山さんの諒解を得た上でのことである、事件當時お騷せしながら讀んでゆくとヘツきりと偲び出される。日誌は事件勃發の直前から停戰協定が成立したまでの即ち七月九日から八月十二日まで三十四日間のものである

片山慶興署長

俄然往來繁き 奇怪なゲペウ

七月九日　前日の八日夕刻からソ領香山洞監視哨の赤軍、ゲ・ペ・ウは増加して行動が常ではない、何のためか活潑な行動で、同夜十時半頃からこちらでも警戒、監視を始める、水流峰附近は緊張するが五家子方面はまだ平穩である

同十一日　十日は何事もなく平穩であつたが、けふは稍々活氣を帶び、こちらも情報の蒐集に努める、啞石洞のゲ・ペ・ウがしきりに動き來往繁く、午前十時ころには赤兵三十名が張鼓峰に向けて移動するのを認めた、その後山頂に陣地構築をしてゐるやうである、水流峰と五家子は我が軍の手で確守され、ソ聯は一兵も近づくことが出來ぬ

同十二日　張鼓峰のソ聯軍は續々増加し兵力四十名を下らぬやうである、我が方は積極的に出ることなく監視を嚴重にする

同十三日　ソ聯軍は張鼓峰一帶に鐵條網をはる工事を始める電話も架け、幕舍も設け、たゞごとではない、濃霧が深くソ聯を展望することがむづかしい

同十五日　午後四時ころ慶興憲兵隊松島伍長は村民三名をつれて張鼓峰附近で作業中ソ兵の不法射擊をうけ行方不明となる、張鼓峰の陣備は益々強化されハーサン湖方面に戰車の爆音しきりである

あ、松島伍長

さぞ無念だつたらう、松島伍長のありし日を想ふ、日誌帳から氷雪の五二高地の彼方に視線を移すとそこには血に染つた伍長の幻があつた

步兵第七十五聯隊を除隊後國境勤務を志願して憲兵になつた、赤誠道で鍛へられた伍長は快活な性格でよく人に好かれた、父を早く亡くし母と兄と妹が居る、親友が敬服するほどの親孝行者で、獨身生活にも佛壇をこしらへ朝夕禮拜をおこたらなかつた、張込みや防諜などの勤務ぶりは眞劍そのものであつた、ソ兵は待ちうけて狙擊、死體をひきずり込んで運んだのである、伍長は一歩もソ領に足を踏み入れてゐたのではない、國境の蠻行はあらくなつた

沿海州在住の半島同胞

火蓋は切られた物凄い豪雨

同十六日　啞石洞下流國境線、サクホウ湖にソ聯兵が集結し新しい移動が出來た

同十七日　居高部隊に派兵命令下り、佐藤部隊は直ちに出動

同十八日　午後三時廿分尾高部隊長參謀、朝鮮軍士屋參謀は現地交渉特使二名をカラチンに派しソ聯の越境要求書を手交した ソ聯機は國境附近を飛ぶ

七月廿日　ソ聯は張鼓峰後方地區に二ケ師團を集結、海路から驅逐艦、峰の頂には約二百名のソ兵、陣地を築き軍用自動車六十臺がスラブヤンカから南下各師團特務員が續々來る

◇ここで日を飛ばして◇

同廿五日　我が軍は撤退したがソ聯は一歩も退かぬ、午後一時ソ軍將校十數名が滿洲洋館坪附近山高地に越境し鮮內を展望した

同廿七日　［illegible］

同廿九日　朝からの小雨だつた、午後一時十分張鼓峰北方沙草坪高地でつひに彼我衝突し、銃砲彈亂れ危ぶまれてゐた國境の蠻行は血雨となつた、午後五時廿五分ごろ一時銃聲止む、夜に入ると雨はますますはげしくなる、戰車の轟く音がこゝまで傳はつて來る

七月卅一日　午前二時沙草坪、張鼓峰に向け我が軍夜襲を敢行したのが交戰の端と壯絶を極めた國境の激戰を展いた、同五十分つひに張鼓峰と沙草峰の中間陣地に敵の砲彈が炸裂した、被害はない、午前四時から火蓋は切られた、物凄い豪雨だ

◇はじめて敵機が來たのは八月一日午後二時五十分であつた、十三機が空襲を爆撃した、それからあの世界を驚嘆させた事件の舞台は滿洲ソ三國々境に繰り展げられたのであつた、警察官、自警團は彈雨、空襲の中に軍隊に協力し涙ぐましい決死的活躍に移すことに決定、我が軍は引揚げた

八月十一日　午後三時卅分停戰命令が下つた

同十二日　協定發表と共に一瞬にして國境の危機は去つた、なりウソのやうである、その後北鮮に豪雨の豪雨が續いたのであつた

大陸建設の人柱

亡き配下の冥福を祈つて靈場巡禮

奇蹟的生還の老夫婦

昨年六月廿日の早曉、滿洲國通遼線［illegible］の建設工事中、匪賊の襲撃を受けて、部下の現場監督から十名の犠牲者を出し、自分も匪賊に拉致されて［illegible］五十日命懸けの生還をした京城光熙町二ノ八五土木請負業武内仁助氏（五〇）は、大連を經てこの程歸城、一念發起して妻女［illegible］さんと共に四國八十八ヶ所の巡禮へと志し、不幸犠牲をとげた部下の冥福を弔はうといふので春立つ掛の話題となつてゐる【寫眞は武内夫妻】

武内氏は昨年四月通遼線の一部約二粁餘の工事を請負ひ、部下十七名と共に入滿して建設工事中、六月廿日の深夜突然匪賊の襲撃に［illegible］それに步兵銃の一斉射擊、［illegible］武器は無く、思ひがけない匪賊の來襲に部下は見る間にバタ／\と斃れて、矢口萬太郎君以下七名は即死、その上武内氏等十名は人質として拉致されるところとなつた、しかもその中五名は歸されたが、石崎八十一君等三名は途中で殺され、武内氏と部下の小林安弘さんはそのまゝ拉致されて、［illegible］一升瓶を提げて乘込んでの直談判に漸く救出されて十一月末請負つた工事を竣工、哀しい思出の地を離れて漸く歸城したものである 大陸建設の人柱となつた十人の部下を思つては矢も楯もたまらず、靈場を巡禮して亡き人達を弔はうと思ひ立つたわけで、［illegible］大阪に赴き、そこで仕度を整へて、［illegible］八十八ヶ所を［illegible］巡禮しようといふのである

拉致五十日 武内さん語る

光熙町の自宅に武内氏を訪へば六十五とは思へぬ頑健な體、記念の［illegible］も見事にピンとはりきつて、ボツリ／\と當時の思出を語る『何しろ私の工場の眞正面に三門の機關銃と歩兵銃の一齊射擊で、眞夜中ではあるし［illegible］だが七人ばかりやられて、［illegible］』

下敷き即死 ［illegible］

二百萬圓拂へ

桁も大きいぞ、金銀鑛山の縺れ

外人を相手に訴訟

ゴールド・ラツシユの半島だけに金山を繞る爭ひでも桁は大きい―京城明倫町一ノ六六李政範氏は同竹添町三ノ二英國人フライシヤー及び黄海道［illegible］フオークスの兩氏並に東京丸の內第一銀行を相手取り金二百三十九萬圓の利益配當及び預金拂戾し請求の訴へを十九日午後京城地方法院民事部に提起した

原告の言ひ分によると、原告李氏は大正十三年ごろ被告フライシヤー及びフオークスの兩氏と手を握つて漢城鑛業株式會社所有の黄海道遂安郡にある金銀鑛山を利益金の百分の十五を納付することにして同會社と契約、稼行採掘してゐたが、昭和元年十二月ごろ會社との契約を更改、利益金十萬五千圓に達するまでは利益金を積立金額を會社に納付すると同時に原告をはじめ被告等に移轉登記をなすことを契約、昭和三年頃會社に對し十萬五千圓の納付を濟まし鑛業權の移轉許可もして貰つたが、どうしたことかフライシヤー、フオークス兩名の名義になつてゐるところへ昭和十二年日本鑛業株式會社に賣却した四百萬圓の中、當然原告が受けるべき百分の二十の配當をはじめ大正十五年から昭和十一年まで鑛業權を採掘した利益金額七百九十五萬九千圓の百分の二十を寄越せと云ふのである、なほ被告等は右賣却金を第一銀行に預金してゐるので第一銀行に對し代位請求をなしたもの

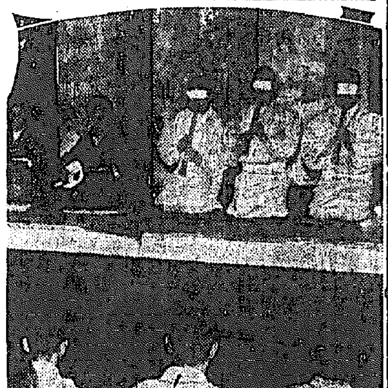

白衣勇士尺八演奏

【東京電話】冬晴れの十九日午後一時から東京第一陸軍病院娯樂室で尺八の演奏會が開かれた、［illegible］に吹き鳴らす演奏者も、うつとりと聞き入つてゐる將兵も白衣の勇士達だ（寫眞は尺八の演奏會）

美形連の演藝慰問

京城東券番の藝妓廿五名は廿日午前八時四十分京城驛發列車で［illegible］將兵慰問に向ひ廿一日歸城する

鐵道愛護聯盟增加

鐵道事故の多い折柄、線路はわれらの手で護らうと京城鐵道事務所管下沿線住民が鐵道愛護聯盟を結成したのについで近く松汀里、光州、太田、順天、麗水の各地でも結成するはずで、これで全鮮の鐵道愛護聯盟は百三十を突破した

曾君志願兵へ突貫

京城府貞町一〇八京城府會議員中乘相氏の長男中台煥君（二〇）は目下京城商業五年生であるが、今回第二期特別志願兵訓練所へ入所を志願、天晴れ皇軍の一員を目ざし［illegible］の手續きをとつた

京城聯盟打合會

日本精神總動員週間中の行事につき京城聯盟では來る二十四日午後一時半から打合會を開催

東京大相撲 春場所星取表

東	成績
男女川	[illegible]
双葉山	[illegible]
前田山	[illegible]
名寄岩	[illegible]
羽黒山	[illegible]
笠置山	[illegible]
九州山	[illegible]
鹿島洋	[illegible]
兩國	[illegible]
龍王山	[illegible]
五ツ島	[illegible]
大潮	[illegible]
和歌島	[illegible]
櫻甲	[illegible]
綾若	[illegible]
稲瀬川	[illegible]
神武山	[illegible]
出羽湊	[illegible]
富士櫻	[illegible]
士州山	[illegible]
高登	[illegible]
青葉山	[illegible]
一渡	[illegible]

西	成績
武藏山	[illegible]
鏡岩	[illegible]
綾昇	[illegible]
玉の海	[illegible]
磐石	[illegible]
旭川	[illegible]
安藝ノ海	[illegible]
駒の里	[illegible]
小島川	[illegible]
大和錦	[illegible]
大潮	[illegible]
鯱の里	[illegible]
大邱山	[illegible]
海光山	[illegible]
藤の里	[illegible]
肥州山	[illegible]
鶴ケ嶺	[illegible]
綾錦	[illegible]
金湊	[illegible]
巴潟	[illegible]
出羽湊	[illegible]
桂川	[illegible]

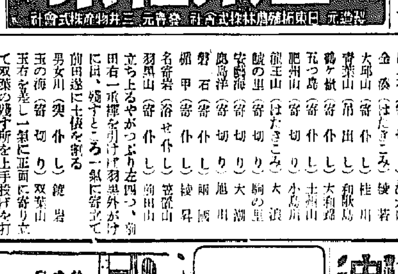

純國產 日東紅茶 製造元 日東拓殖農林株式會社 發賣元 三井物產株式會社

たぎる國技館

【東京電話】大相撲九日目―同取組は今日、明日が成敗の分れ目なので仕切りは益々慎重を極める 昨日までの勝放しは出羽海唯一人だが黒星一つには男女川、肥州山が、星二つには羽黒山、前田山、三つは双葉山をはじめ名寄岩、龍王山、鏡岩、富士櫻、玉ノ海、大和錦等の後續が續いてゐる、誰が優勝額をあげるか爭覇戰はこれからだと好角連の殺到で午前八時には早くも木戸止めの大盛況である

九日目の勝負

勝　負

清美川　櫻錦　松若　千葉ケ崎

照國　若浪　宮の山　若湊

綾錦　白岩　小松山　相模川

［illegible］

海光島　松の里　四海波　大八洲

佐賀花　椿錦　加古川　陸錦

若瀬川　十三錦　佐々岩　綾錦

一渡（押出し）高登

出羽湊（突出し）富士嶽

巴潟（押出し）藤の里

稲瀬川（出し投）神武山

出羽花（寄切り）海光山

金湊（はたきこみ）綾若

大邱山（寄倒し）桂川

青葉山（吊出し）和歌島

鶴ケ嶺（寄倒し）大和錦

五ツ島（寄倒し）士州山

肥州山（寄切り）小島川

龍王山（はたきこみ）大浪

鯱の里（寄切り）駒の里

安藝ノ海（寄切り）大潮

鹿島洋（寄切り）旭川

磐石（寄倒し）兩國

櫻甲（寄倒し）綾昇

名寄岩（浴せ倒し）笠置山

羽黒山（寄倒し）前田山

玉の海（寄切り）双葉山

男女川（突倒し）鏡岩

前田遂に七敗を喫る 立ち上るやがつぷり左四つ、前田右一本で押寄せ羽黒外がけに出、踏ちこたへるところ一氣に寄立て

玉右を差し一氣に正面に寄り立て双葉の殘す所を上手投げを打つ、双葉良く殘し玉益々攻勢に出で寡土俵に寄り立てれば双葉施す術なく寄切らる 打出六時四分

急病話題

☆…軍國辻占賣りの娘大山とし子さんと詩人山田とし子氏との邂逅の對面は過日報したところだが、その後雄基に歸つた山田氏から十九日また次のやうな詩を本社宛に送つて來た

軍國辻占賣り

〃涙の辻占とし子の唄〃

〃此の一篇の詩を辛福薄き花、とし子さんに贈る〃

一、ネオンうら街北風夜風「買つて下さい辻占」と今年十四の片輪鳥涙の小雪上静るやない。

二、京城夜風街から街を父の手を取り渡りゆく肌身冷めたき日影北

三、夜更けて冷めたき灰色空に瞼に浮ぶよ花の顏。なつかし想ひ出聲がホンネ子守の子守唄思ひだされて泣けてくる。

四、冷めたいふしどにまどろむ夢は母の胸に抱かれた遠い昔の甘い夢さめて儚き浪鳥。

けふの天氣

晴れ一時曇り

團體往來

立教大學アイスホツケー［illegible］滿洲遠征團外太郎氏外三十九名 二十六日午前二時三十五分京城通過新京へ▲滿洲國警察官赴任團一行百十名 二十二日午後九時十五分京城通過奉天へ▲滿洲國警察官赴任團（第二班）一行百四十名 廿二日午後十一時十分京城通過奉天へ▲西松組勞働者一行二十名 二十三日午前八時十五分京城通過［illegible］

明治 メリーミルク 母乳代用 國產第一等の煉乳

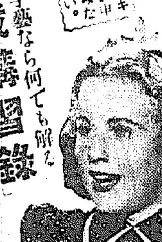

嬉しいお知らせ 洋裁手藝なら何でも解る 洋裁講習錄 洋裁之研究 内容見本と三ケ月分無代進呈 ハガキ一枚でお申込下さい 東京市牛込區[illegible]町 公認 東京高等技藝學校 （申込所）

格安書籍 月おくれ雜誌繪畫 毎月新入荷 百種以上發表 月刊 總目錄 無代進呈 時局（一般）・修養・辭書・受驗・法律・實業・工業・文藝・講談・小說・少年少女婦人物・其他文藝物・繪畫類等 東京市淺草區小島町二 泉堂書店

產婦人科（入院隨意） 醫學博士 橋本吉蔵 京城府岡崎町七 電話龍山五八〇番

巴ボイラー 燃料に最低の燃料で最高の能力を發揮とする［illegible］式の各設備ありて高級家庭等［illegible］大浴場釜、配湯裝置 水道衛生、淨化設備、設計施工 東京・神田 株式會社 巴商會 特約 京城黃金町［illegible］商會

耳鼻科專門 綠旗醫院 （入院隨時） 醫學士 須江杢二郎 櫻井町一ノ一六六

中野高等無線電信學校 校長 沖貞男 東京市中野區江古田四丁目 電話中野五九七三番

廣島女學院專門學校 生徒募集 英文科・家事科 入學試驗［illegible］一月八日［illegible］三月廿一日 廣島市上流川町

結核患者へ新しい福音！ 結核患者の多くが、醫師と藥劑を一通り實驗して思はしくないと、結核は不治の病氣なりと決めて悲觀し益々惡化させて居る有樣であるが、結核は不治ではなく、適劑が發見されなかつたのみである。今回當會研究部が長年苦心の結果完成した直達療法「ダイレクト」は數多の專門博士の徹底的實驗の結果結核治療の一大革命との絕賛のもとに發賣され、既に全國の患者から感激の手紙が飛來して居る。本舗では結核不治と誤解して居る患者に一日も早く、希望を持つて療養の出來るようにと詳細な文獻や、體驗報告集を無代で進呈して居るから、希望者は東京市京橋區木挽町七ノ目明鄰醫學術研究部宛早速はがきで申越されたい

商業及法人登記公告 ［illegible］

贊化病院 京城府明治町一丁目 電話本局二四一番 傳染病室 入院隨意 內科 小兒科 普通病室及 醫學博士 吉城憲治

山葉ピアノ オルガン 山葉オルガン 四十四圓より 山葉ピアノ［illegible］ 京城本町 山口樂器店

產婦人科 笠原 ［illegible］ 電話本局 5842

南風の唄 (4)

加藤武雄作 富田千秋畫

從姉(四)

幸子は、自分の部屋へはいつた。

建坪七八十坪、和洋併せて部屋數十五六のうち、玄關寄りの一室半の書生部屋が、幸子の部屋として與へられてゐた。

部屋へはひつて、机に向つてぼんやりしてゐると二三分、女中のお秋が來て、

「幸子嬢様、伯母様がお呼びでございます」

と告げた。女中達は、伯母にならつて嬢様と呼ぶ。幸子は、幸子嬢様とも、唯幸子様とも呼んでゐる。

「伯母様が?」

「はい。直ぐにいらつして下さるやうにと仰言います」

幸子は、おづおづと、伯母のゐる茶の間にはひつて行つた。

「お坐り」

幸子は、伯母の前に小さく坐つた。

「これは何うしたのですか?」

伯母が長火鉢の猫板の上からとりあげたのを見ると、あの手紙だつた。

幸子は、恥のために眞赤になりながら、

「あの、それは――。私、何にも知らないんでございます」

「でも、ちやんと(幸子様)と、さう書いてあるぢやありませんか」

青白く痩せた靜子夫人は、頭痛神經痛の爲に、口元が少し歪んで居る。堅い氷の罅けるやうな感じにいつも神經のピリピリとした表情だつた。

「でも、私の知らない間に、袂の中にはひつてゐたんです」

「袂の中に入れられて、氣がつかずにゐたのですか!」

「つい、うつかりしてゐたもんで御座いますから……」

「別に心當りはないのですか?――あの男かと、思はれるやうな心當りは――?」

「御座いません」

「それにしても、少しぼんやり過ぎますね。延代が讀んで見ろと云ひますから、私も讀んで見ましたが、私は顔が赤くなりましたよ。何て、まあ、みだらな事が書いてあるんですか……」

どんな事が書かれてあるのか? 幸子は讀まないから知らないが、まるで、自分の知らないことを、こんなに物々しく騒ぎ立てられる事が幸子には心外だつた。が、幸子は、此の伯母の前に出ると、妙に心がいぢけ、舌が硬ばつて何にも云へなくなつてしまふのだつた。

「侮辱ですよ。ひどい侮辱だとは思ひませんか?」

「……」

「それはあなたには、責任のない事かも知れません。しかし、こんな事を知つてゐます。これは、どうにかなるよ、見込がつかないやうな相手には、こんな手紙は書かない筈です。こんな手紙を貰はせられたのも、あんたの身體に、乘ぜられるだけの隙があつたからの事なのですよ」

「……」

「しやんとした娘には、こんなみだらがましい手紙など寄こすわけはありません」

「……」

「あなたは、自分では意識してゐないのかも知れませんが、あなたの身體には隙がある。心のゆるみがあるのですよ」

本日圍碁休載

ラヂオ 廿一日(土)

第一放送

朝の部

午前六・五〇 ニュース
七・〇〇(東)時報
七・〇一(東)基礎英語講座(六) 堀英四郎
七・三〇(城)朝の修養 宮本武藏の五輪書と武士道(三) 高森良人
七・五〇(城)皇居遙拜、今日の天氣見込(成興を除く)
七・五一(東)ラヂオ體操
九・二〇(城)氣象通報
一〇・〇〇(城)衛生メモ、日用品値段
一〇・二〇(釜)講演 國産自動車の現在及將來に就て 山本惣治

晝の部

正午(東)時報
午後〇・〇五(大)土曜コンサート 一、ラインの傳説(グスタフ・マーラー作曲、フランツ・エーベル編曲)二、日本の雨の唄(ヨーゼフ・マルクス作曲、ルドルフ・エルテル編曲)三、ポロネーズ(リムスキー・コルサコフ作曲、ローベルト編曲)四、靜かな森にて(リヒアルト・シユトラウス作曲、フランツ・エーベル編曲)五、ポルカ・デユ・コンサート(アルフレッド・パリユンフエルト作曲、オツトー・ロミシユ編曲)六、ユモレスク(マツクレーガー作曲、フランツ・エーベル編曲) 大阪ラヂオオーケストラ 指揮 古谷幸一
〇・三〇 ニュース◎〇・〇五の經濟市況は後一・三〇に繰下ぐ
二・四〇(東)ラヂオ體操
三・〇〇(城)趣味講演 北海道の熊狩 成乘業
四・〇〇 ニュース(氣象通報・釜山・清津)職業紹介
四・三〇(東)大相撲春場所實況(十日目)―兩國國技館より中繼―〇本實況終了迄時間ある場合は左記▲印を中繼とす

夜の部

▲六・〇〇(金)郷土わらべうた"北國の冬"石川縣石川郡松任尋常高等小學校兒童(指揮)中西與仁、布山淸吉
▲六・二〇(東)コドモの新聞
▲六・二五(東)講演 ハンガリーの民情 今岡十一郎
六・五五(東)カレントトピックス
七・〇〇 ニュース・天氣見込
七・二〇(大)國民歌謠(一)早春の物語(二)希望の船(獨唱)鈴木富美子(獨唱)大阪音樂學校生徒(伴奏)大阪ラヂオオーケストラ(指揮)福富多義雄
七・四〇(東)子供と家庭の夕 ラヂオヴアラエティ"銃後家庭音樂會"(出演)杉狂兒、瀬花久子、近松里子、岡野初美、須藤恒子、白藤妙子、冬木映彦、中村メイコ、田中敏郎、大泉博、星野和正、三倉清子、久貝京子、和泉武夫、東七郎、嵯久雪子、松原操、神吉一雄、高橋前子、濱邊飄右衛門、高橋由子、廣部昭子、昔々亭桃太郎、關東猫八、櫻谷耕東(作秀)東京放送管絃樂團(指揮)岡池公功
九・〇〇(東)ミユージカル・ドラマ"夜の讃歌"ヴイツト・ラブ補―ドイツ飛行學生の手紙による―(父)佐々木俊(娘)佐々木信子(兵士のA)中村伸郎(同B)清水辰二郎(同C)宮口精二(同D)小宮讓次(同E)三津田健(合唱)東京リーダーターフエル・フエライン(管絃樂)東京放送管絃樂團(指揮)服部正
九・四〇(東)時報・ニュース・ニユース解說・氣象通報・明日の番組・地方へのニユース

第二放送

午後〇・〇五(大)土曜コンサート
一・一五 家庭の時間 手袋の作り方 鄭一千生
六・〇〇 童話 金尚鎭
六・三〇 復習の時間 國語 市川榮三
七・三〇 講演 朝鮮の現行慣習法 金準祚
八・〇〇(平)歌謠曲 宋達協外
八・三〇 社會見學―本町二丁目トーキースタヂオより
九・〇〇 唱劇調 曹姜玉
一〇・一〇 レコード音樂

あすのきゝもの 廿二日(日)

午前九・三〇(東)管絃樂(解說附)日本放送交響樂團(指揮)服部正
一一・一〇(長)第十二回全日本學生スキー選手權大會實況 長野縣野澤温泉スキー場より中繼
午後〇・〇五(東)合唱 東京合唱クラブ(ピアノ伴奏)松本うた(指揮)岡本敏明
一・〇〇(大)傷病將士慰問の午後 大津陸軍病院より中繼 一、齊唱と合唱 JOBK唱歌隊(伴奏)大阪ラヂオオーケストラ(指揮)内田元 二、落語 桂三木助 三、歌謠曲 松島詩子(伴奏)大阪ラヂオオーケストラ(指揮) 四、漫才"わらはし日記"砂光晴、浮世亭夢若 五、浪花節"大竹重兵衛"吉田小奈良
三・〇五(城)マンドリン重奏(第一マンドリン)飯島雅之(第二マンドリン)朝鍾博(マンドラ)井上重富(ギター)(マンドチエロ)安東非水(ギター二重奏)齋藤龜吉、清水正彦
三・〇五 謠曲"草紙洗" 猪野竹芳・外
四・三〇(東)大相撲春場所實況(十一日目)兩國國技館より中繼
六・〇〇(大)連續童話劇 日本人オイン(五) BKコドモ會
七・三〇(大)日曜特輯ニユース演藝 JOBK文藝課編輯
八・〇〇(李)浪花節"乃木將軍" 筑波
八・三〇(李)俚謠 長野縣上伊那郡[illegible]村有志
八・四〇(東)連續ラヂオ小說"眞實一路"(上) 夏川靜江・外

子供と家庭の夕 ラヂオヴアラエティ 銃後家庭音樂會

【後七・四〇】 杉狂兒・外

或る冬の夕方洋二君や洋三君のうちではおいしい晩飯の後でこんなうまい豚汁を戰地の洋一兄さんも召上つてゐるかどうかとおばあさんをはじめ父さん母さんおばさん皆んなで一緒に噂話をやるがこれに思ひついたお父さんはではこれから洋一兄さんに贈る銃後の音樂をやらうと主張し皆んなこれに贊成することになつたがしかし音樂會をやる以上はたゞ洋一兄さんに贈る會にしないでこの町内から出てゐる兵隊さん全部に贈るものにしようと衆議一決しその使ひとなつた洋三君は野上君や田中君それに八百屋の源さんや洗濯屋の忠さんたちのところにかけ出し、戰地の兵隊さんの意見を取り纏めて一室に掲げ、それを見ながらいとも可笑しくほがらかな素人音樂會をやることゝなつた、司會が洋二君で洋二君が指名した以上絶對にこれに從はねばならぬといふことになつて母さんは琴、父さんは自作の浪花節、洋三君は薩摩琵琶、おばあさんは明治時代にはやつた歌、姉さんは流行歌、それに今年四つの坊やも日の丸を元氣でうたひ遂には野上君のお爺さんもやつてきて詩吟をうなるなど、面白く賑やかな一晩を過ごすことゝなつた

國産自動車の現在及び將來

【前一〇、二〇】 山本惣治

自動車が國防上並産業上必要缺くべからざる所以を述べ米國に於ける自動車普及の一端を示し、更に獨逸ソ聯に於ける斯工業躍進の狀況を數學的に述べると共に本邦の現狀と對比して我國の著しく劣勢なることを如實に說明し我國產車の支那事變最近の狀況下に於ける活動の一端及貿易の狀況を示し輸入防遏並輸出貿易振興上重大なる役割を果すものなることを述べ斯工業確立の緊要事たる所以を力說せんとす

更に我國產自動車工業發展の可能性あること並將來外國車と充分競爭し得る見透しあることの一端を示し、國產自動車普及發達のための助成策として實施を要す項目を列擧し更に今後の國產車整備の問題につきての抱負の一端を語り、我が國力の進展に即應したる自動車工業遂行のため製造販賣者としての信念を披瀝し官民の一致協力を求め以て國產自動車工業並に國產車への民衆の理解と認識を一層深からしめんとす

趣味講演【後三時】 北海道の熊狩

成乘業

一、熊狩りの季節
二、熊狩りの獵具
三、熊狩りの祈禱
四、熊穴占有に關する觀念
五、熊狩りの實際 1、熊穴に冬籠りしてゐる熊に逢つた場合 2野原に餌を漁つてゐる熊に逢つた場合
六、結論 以上の順序でお話を進めてみたいと思ひます

當代一流 爭霸戰譜

【第六局】(図は前回△三三同桂迄の局面)

香落 △四段 長谷川清二郎
▲三段 間宮純一

▲五五銀 40
△五二歩 8
▲六五歩
△同歩
▲六四歩
△六二金引
▲五六銀 11
△八三玉 9
▲七五歩 20
△四三銀 17
▲六五銀

(持時間各六時間) 累計 長谷川氏 三時間二十分 間宮氏 四時間四十二分

持駒 △長谷川氏 角歩歩

九	八	七	六	五	四	三	二	一	
v香	v桂		v金						一
	v王	v銀				v飛			二
			v金			v桂		v歩	三
v歩		v歩	v歩	歩		v銀			四
	v歩					v歩	v歩		五
歩		歩		銀	歩				六
	歩		金	金	銀	歩		歩	七
		玉					飛		八
香	桂						桂	香	九

持駒 ▲間宮氏 角歩歩

觀戰記 六段 飯塚勘一郎

天才の片鱗 下手方猛攻撃に轉ず

間宮氏の五五銀出は五四歩の重要な拠點を保持し、次ぎには六五歩同歩と取らせ、六四歩、六二金、七七桂と云ふ大眼目策を見越してゐるから、上手方何んとかそれ迄に一筋逆撃の作戰に基づいて、早く二三飛とでも目的に向かつて進出し度い處だが、頑念なるかなその頭が邁らない、即ち此處で上手方直接の二二飛だと、一角三三飛(二三飛では二四歩、同飛、三三角成)四四銀と出られ、五三歩成の味と三三銀成の酷しい手段があるので、長谷川氏も一旦五二歩と隱忍自重したものであらう、その厳選に「五二歩は隨分辛い受けではあるが、他に適當な順が見當らなかつた」と洩らしてゐる。斯くて間宮氏は狙ひの六五歩を得て、同歩と取らせ、六四歩、六二金引と大眼鏡陣を張りめぐらす事が出來た。次ぎの五六銀の猛進撃では、七七桂もあるが、敵が五二歩と手堅く受けてゐる關係上、七七桂でも比較的次ぎの六五桂跳ねが強く響かない。五六銀だと六五銀から七四銀出の進展攻撃があるから、此際七七桂よりは遙かに優つてゐる譯である。上手方の八三玉は玉が自ら陣頭に立つ關係上、危險は増大されるが此處を形に捉らはれて八三銀と立てば、五三歩成と指され、これを上手同金なら、六五銀、七二金、五四歩、四三金、五六角と打たれ面白くないし、又五三歩成を、同歩なら、六三歩成、同金、四一角、六二飛、六五銀、六四歩なら、六三角成、同飛、六四銀右、六二飛、六三歩、二二飛、七五歩と突き出されて矢張り上手不利が加はる。右の手順中上手六四歩の處を七二金上りなら、六四歩、七三金寄る、七五歩と突かれ、同歩、八五角成で依然として局面の惡化を免がれ難い。此の順を觀破して弱く形に捉らはれず八三玉と立つた應手は、危險に見えても、流石に天才的片鱗を見せて剩す處がない。下手方七五歩は敵玉の小鬢に狙ひをつけて、上手に同歩と取らせた後、六五銀と進撃し、五六角打の先を利かさんとするのが主意で、これには長谷川氏も素早く敵の鋒鋩を察して四三銀と退く。

九州郵船出帆廣告

○博多行 毎日午前十一時
○對馬嚴原經由長崎行 一日、四日、六日、九日、十一日、十四日、十六日、十九日、廿一日、廿四日、廿六日、廿九日出帆
○下關行 毎月六回午前六時 四日、九日、十三日、十九日、廿四日、廿六日、廿九日出帆
詳細は左記へ御照會被下度候
釜山府幸町一淺橋 九州郵船株式會社出張所 電話一二二四番

太陽燈

どんな病氣も光線で治療せよ

太陽燈 光線療法の効果に就ては新聞雜誌やラヂオ等で知らない人はないのですが法外に高いものと思ふたり取扱が面倒の樣に誤解してアキラメて居る方が多い樣ですがそんな心配はなく一寸僅かに廿五圓から色々ありましてドンナ慢性難病でも家庭で氣樂に治療が出來て一日一回の治療費電力料共で六錢内外です

●紫外線赤外線可視線照射器 ●實用新案特許二〇九三一五號

●獨逸シーメンス型家庭用カーボン特價提供 ●改造・修理・交換便宜取扱 一階ニて無料實驗照明の際に應ず

大日本雄辯會講談社、新潮社、日本出版、誠文堂新光社、京成電氣軌道株式會社、主婦之友社 實店

市立電氣研究所

下谷區西町小學校北門前 製作所 日歐商會工場 電下谷四四九一番

今評判の 出征兵士に送る 慰問手紙文集

附出征兵士送迎の挨拶と式辭

第一戰線の勇士に

最も喜ばれるものは何んでありませうか? それは故郷よりの優しい慰問の便りにどれだけの感激と勇氣が勇士達の胸中に湧いて來るでせうか?

勇士達を慰め勵ますは

我々の義務では有りませんか? 今度東京四谷本村町廿九ノ一 三昭堂で新發賣した直ぐ役に立つ

出征兵士に送る慰問手紙文集は

(附出征兵士送迎の挨拶と式辭)

御熱望に應じ慰問文集外送迎挨拶等百數十種を掲げ [illegible] 大判 [illegible] 特價金八十錢 [illegible] 送料共一圓 [illegible] 急送します。

腦溢血 中風に

人助けのため良藥數日分 無代で差上げます

時代々の遺傳體質や動脈硬化で血壓高く腦溢血の心配な人や半身不隨や全身マヒで寢起き食事から下の世話まで不自由な中風症に現在お悩みの方は迷はずスグはがきで容態をお知らせ下さい。特効藥は私の治驗法一冊を一人一回限り人助けのため無代進呈致します。そして貴下のお體に合ふかまづ遠慮なく良藥の効目を試して下さい。

東京市澁谷區伊達町七八 中風專門 東京皇漢院

七難即滅・七福即生

昭和十四年正月元旦朝の一番 大護摩御修行濟

生れ年による 男女一代の守本尊頒布

開運厄除

子年生れの方 千手觀音 開運子育長壽の徳を授け賜ふ
丑寅年生れの方 虚空藏大菩薩 開運厄除の徳を授け賜ふ
卯年生れの方 文殊大菩薩 智慧と長壽の徳を授け賜ふ
辰巳年生れの方 普賢大菩薩 智慧と長壽の徳を授け賜ふ
午年生れの方 勢至大菩薩 開運厄除の徳を授け賜ふ
未申年生れの方 大日如來 開運厄除の徳を授け賜ふ
酉年生れの方 不動明王 開運厄除の徳を授け賜ふ
戌亥年生れの方 八幡大菩薩 別ニ阿彌陀如來 開運厄除の徳を授け賜ふ

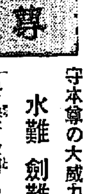

(守本尊は金色目方三匁附高サ一寸)

守本尊の大威力よく 病難、火難、水難、劍難 一切の災厄を救ひ給ふ!

(人)はこの世に生れますと同時に守本尊の御守護を常に受けて居られます。然る此の信仰なくして國家の躍進は期待されず、信仰なき人々は輕薄なき點です。我々は如何なる點で信仰を獻すべきか。こゝに於て男女一代生れ年による守本尊を各々日夜肌身につけられ常に御守護を受けられ

(こ)ゝに頒布せる男女一代の守り御本尊は病難、火難、水難、劍難一切の災厄よりのがれ福運を得て一生幸福に暮せる樣に大護摩を修行致して御座います。老若男女を問はず御一體を日夜肌身離さず御所持下さい。信仰は力なり。

御希望の方は住所、年齢、御明記の上ハガキにて御申込下さい。

代金は守本尊到着後御拂込下さい。

守本尊は上圖の如き携帯守袋入りにて御一體送料共金九十五錢

申込所 千葉縣下成田山不動尊奥山下 守本尊謹刻所 振替東京九一一一番 電話成田一一五番 電話成田二七五番

純國產化粧水

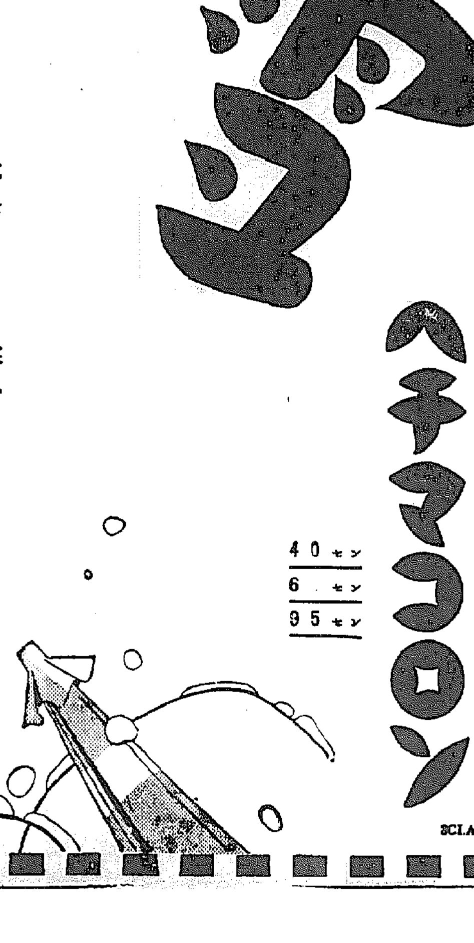

雪が降ろうと 寒かろと
全々平氣! コロン育ちよ
雪の降るよな 白い肌
雪晴れのよな 冴えた頬

本舗 東京 株式會社 近源商店

銃後の務め! 頭の防衛! さあノーシン

大阪商船販出帆

◎内鮮優秀連絡船
北鮮門司神戸行 清津正午發三時
慶興丸 一月廿一日
成鏡丸 一月廿五日
北鮮急行 河南丸 清津出帆 二月二日頃
大連、清津、雄基、城津、興南、博多、長崎、鹿兒島、基隆、高雄行 朝鮮、滿洲主要驛ニ於テ船車連絡切符發賣
大連―門司 午前十時 大連門司神戸 發一時 早朝
黑龍丸 一月三日 三日 三日
扶桑丸 一月 日 日 日
うすりい丸 一月三日 三日 三日
門司發基隆直行 内臺連絡船 門司發正午 基隆着翌々日
蓬萊丸 一月廿五日
門司より神戸行大型船便多數あり
(案内書進呈)
京城府南大門通二丁目二三
大阪商船株式會社 京城支店 電話本局(2)一〇三〇
鮮内代理店・案内所 清津 雄基 羅津 國際運輸會社 城津 北鮮商船組 仁川 慶田組 釜山 釜山商船組
ジヤパンツーリストビユーロー案内所 京城三越、三中井、釜山三中井、平壤三中井、安東大和橋

朝鮮郵船販出帆

◎西鮮航路
青島直航 月三回 鎭南浦丸
仁川發每月五日、十五日、廿五日
青島發每月九日、十九日、廿九日
○大連行 櫻島丸 仁川元日 大連三日
○上海行 釜山丸 仁川 日 釜山二日
旅客並貨物運賃(食事付) 仁川―大連間 仁川―青島間 仁川―上海間 釜山―上海間
特等八拾弐圓 航路案内書進呈
○東京行 名古屋―清水―横濱寄港
興東丸
新義州 日 鎭南浦 日 仁川元日
成鏡丸
新義州 日 鎭南浦 日 仁川 日
○大阪行 ○北部線 長壽山丸 仁川ヨリ阪神直航
新義州 日 鎭南浦 日 仁川 日
定州丸
新義州 日 鎭南浦 日 仁川 日
○南部線 定州丸 博多―神戸寄港
○鹿兒島行 仁川七日 群山八日 木浦 日 釜山―博多―長崎―三角寄港
○博多直航船 櫻島丸 大連二日 長崎―三角寄港 仁川四日
○東京行 釜山―門司―名古屋― 清水―横濱寄港
◎北鮮航路
會泉丸 雄基元日 清津三日 元山二日
○急行船(元山ヨリ名古屋直航) 清水―横濱寄港
長白山丸 元山 日 清津 日 雄基三日
日本郵船定期出帆
歐洲行 水戸丸 釜山發 二月三日 寄港地 大連、セブ、マカツサル、スエズ、ポートサイド、ハーブル、倫敦、ロツテルダム、漢堡
榛名丸 横濱 一月 日 神戸 一月廿二日 門司 一月廿四日
桑港行 秩父丸 横濱 一月八日 神戸 一月六日
沖市行 平安丸 横濱 一月廿二日 神戸 一月廿四日
濠洲行 北野丸 横濱 一月 日 神戸 一月 日 長崎 一月廿一日
日本郵船乘船御申込は弊社に御願致します
京城府南大門通り五ノ一
朝鮮郵船株式會社 代表電話本局(2)四一九五番
釜山支店 大橋通 代表電話(長)四〇一三番
元山支店 海岸通 代表電話(長)一三四番
仁川代理店 電話(長)三五一番
北鮮出張員 清津府北星町 電話(長)二八七番
京城代理店 朝鮮運送京城支店 電話本局(2)五一一一番
鎭南浦代理店 朝鮮商工會社
仁川代理店 朝鮮海運支店
群山代理店 朝鮮運送支店
木浦代理店 大池回漕店
釜山代理店 朝鮮運送支店
元山代理店 朝鮮運送支店
城津代理店 朝鮮運送支店
清津代理店 國際運輸支店
雄基羅津代理店 國際運輸支店

嶋谷汽船販出帆

朝鮮、北海道、大連 朝鮮滿洲樺太命令航路
大連直行(三等七圓)
仁川出帆代理店日本郵船株式會社
裏日本、北海道、樺太行 ×印樺太行(各港急行)
調整元浦ス 切符發賣所・ジヤパンツーリストビユーロー
鎭南浦出帆代理店朝鮮郵船出張所 電話五三八番
仁川出帆代理店日鮮海運株式會社 電話五〇番
結氷
群山出帆 代理店 群山海運會社 電話一四番
朝海丸 一月廿一日
木浦出帆 代理店 日鮮海運出張所 電話八四番
朝海丸 一月廿二日
釜山出帆 代理店 澤山兄弟商會 電四〇〇八番
朝海丸 一月廿三日
浦項出帆 代理店 浦項運輸會社
内地寄港地、境、宮津、新潟、舞鶴、敦賀、伏木、函館、船川、小樽

阿波共同汽船販出帆

第三淡路丸 一月廿一日午前九時 釜山發
天津、大連、第十六共同丸 一月廿一日午前九時出帆
第三淡路丸 一月二十六日
神戸大阪各港行
電話
嶋谷汽船株式會社

朝鮮汽船出帆廣告

一、釜山出帆
麗水行(各行)毎日 午前十時 午後八時
馬山行(各行)毎日 夜十二時半
木浦行各港寄港毎日午後一時 午前九時 午後七時半
元山行(急行)月廿回 二日、十八日、廿五日 午前九時
鬱陵島行 十四日、二月一日 午前九時
竹邊行(每日)
九龍浦行(每日) 夜十二時
一、木浦出帆
濟州島行 毎日午前九時
釜山行各港寄港毎月午後九時
一、元山出帆
釜山行(急行)月廿回夜十二時

代理店 仁川府海岸町 野口商會 電話二四・一三七番

深達性殺菌消毒劑

イスラビン 糖衣錠

イスラビン糖衣錠は最新の深達性殺菌消毒劑(ヨードアミノ…)を主効分とする新治淋劑にして、淋菌、大腸菌等に對し直接强力なる殺菌並發育抑制作用を有するのみならず、非特異性刺戟により免疫物質の產生を促し、病原菌に對する生体防禦力を增强せしむ。而も靜脈内注射と略同樣の効果を收め且つ特殊錠衣を施せる故に連用するも胃障害を認めず。

【價格】 10錠(0.6圓) 30錠(1.6圓) 50錠(2.6圓)

發賣元 株式會社 武田長兵衛商店 大阪市東區道修町 東京市日本橋區本町

88(1)597

㋿ 武田發賣品

舶來品のネクタイ專門店 ミヨシ